

摩根中证 A500 增强策略交易型开放式指数 证券投资基金 2025 年年度报告

2025 年 12 月 31 日

基金管理人：摩根基金管理（中国）有限公司

基金托管人：中信证券股份有限公司

送出日期：2026 年 3 月 31 日

§ 1 重要提示及目录

1.1 重要提示

基金管理人的董事会、董事保证本报告所载资料不存在虚假记载、误导性陈述或重大遗漏，并对其内容的真实性、准确性和完整性承担个别及连带的法律责任。本年度报告已经三分之二以上独立董事签字同意，并由董事长签发。

基金托管人中信证券股份有限公司根据本基金合同规定，于 2026 年 3 月 30 日复核了本报告中的财务指标、净值表现、利润分配情况、财务会计报告、投资组合报告等内容，保证复核内容不存在虚假记载、误导性陈述或者重大遗漏。

基金管理人承诺以诚实信用、勤勉尽责的原则管理和运用基金资产，但不保证基金一定盈利。

基金的过往业绩并不代表其未来表现。投资有风险，投资者在作出投资决策前应仔细阅读本基金的招募说明书及其更新。

本报告中财务资料已经审计。毕马威华振会计师事务所（特殊普通合伙）为本基金出具了标准无保留意见的审计报告，请投资者注意阅读。

本报告期自 2025 年 5 月 8 日（基金合同生效日）起至 12 月 31 日止。

1.2 目录

§ 1 重要提示及目录	2
1.1 重要提示	2
1.2 目录	3
§ 2 基金简介	5
2.1 基金基本情况	5
2.2 基金产品说明	5
2.3 基金管理人和基金托管人	6
2.4 信息披露方式	6
2.5 其他相关资料	6
§ 3 主要财务指标、基金净值表现及利润分配情况	6
3.1 主要会计数据和财务指标	6
3.2 基金净值表现	7
3.3 过去三年基金的利润分配情况	8
§ 4 管理人报告	8
4.1 基金管理人及基金经理情况	8
4.2 管理人对报告期内本基金运作合规守信情况的说明	11
4.3 管理人对报告期内公平交易情况的专项说明	11
4.4 管理人对报告期内基金的投资策略和业绩表现的说明	12
4.5 管理人对宏观经济、证券市场及行业走势的简要展望	13
4.6 管理人内部有关本基金的监察稽核工作情况	13
4.7 管理人对报告期内基金估值程序等事项的说明	14
4.8 管理人对报告期内基金利润分配情况的说明	14
4.9 报告期内管理人对本基金持有人数或基金资产净值预警情形的说明	14
§ 5 托管人报告	14
5.1 报告期内本基金托管人合规守信情况声明	14
5.2 托管人对报告期内本基金投资运作合规守信、净值计算、利润分配等情况的说明	15
5.3 托管人对本年度报告中财务信息等内容的真实、准确和完整发表意见	15
§ 6 审计报告	15
6.1 审计报告基本信息	15
6.2 审计报告的基本内容	15
§ 7 年度财务报表	17
7.1 资产负债表	17
7.2 利润表	18
7.3 净资产变动表	20
7.4 报表附注	21
§ 8 投资组合报告	45

8.1 期末基金资产组合情况	45
8.2 报告期末按行业分类的股票投资组合	45
8.3 期末按公允价值占基金资产净值比例大小排序的所有股票投资明细	47
8.4 报告期内股票投资组合的重大变动	56
8.5 期末按债券品种分类的债券投资组合	65
8.6 期末按公允价值占基金资产净值比例大小排序的前五名债券投资明细	65
8.7 期末按公允价值占基金资产净值比例大小排序的所有资产支持证券投资明细	65
8.8 报告期末按公允价值占基金资产净值比例大小排序的前五名贵金属投资明细	65
8.9 期末按公允价值占基金资产净值比例大小排序的前五名权证投资明细	65
8.10 本基金投资股指期货的投资政策	65
8.11 报告期末本基金投资的国债期货交易情况说明	66
8.12 投资组合报告附注	66
§ 9 基金份额持有人信息	66
9.1 期末基金份额持有人户数及持有人结构	66
9.2 期末上市基金前十名持有人	66
9.3 期末基金管理人的从业人员持有本基金的情况	67
9.4 期末基金管理人的从业人员持有本开放式基金份额总量区间情况	67
§ 10 开放式基金份额变动	67
§ 11 重大事件揭示	68
11.1 基金份额持有人大会决议	68
11.2 基金管理人、基金托管人的专门基金托管部门的重大人事变动	68
11.3 涉及基金管理人、基金财产、基金托管业务的诉讼	68
11.4 基金投资策略的改变	68
11.5 为基金进行审计的会计师事务所情况	68
11.6 管理人、托管人及相关从业人员受调查或处罚等情况	68
11.7 基金租用证券公司交易单元的有关情况	69
11.8 其他重大事件	70
§ 12 影响投资者决策的其他重要信息	70
12.1 报告期内单一投资者持有基金份额比例达到或超过 20%的情况	70
12.2 影响投资者决策的其他重要信息	71
§ 13 备查文件目录	71
13.1 备查文件目录	71
13.2 存放地点	71
13.3 查阅方式	71

§ 1 基金简介

1.1 基金基本情况

基金名称	摩根中证 A500 增强策略交易型开放式指数证券投资基金
基金简称	摩根中证 A500 增强策略 ETF
基金主代码	563550
交易代码	563550
基金运作方式	交易型开放式
基金合同生效日	2025 年 5 月 8 日
基金管理人	摩根基金管理（中国）有限公司
基金托管人	中信证券股份有限公司
报告期末基金份额总额	91,559,000.00 份
基金合同存续期	不定期
基金份额上市的证券交易所	上海证券交易所
上市日期	2025 年 5 月 16 日

1.2 基金产品说明

投资目标	在力求对标的指数进行有效跟踪的基础上，通过量化的方法进行积极的组合管理与严格的风险控制，力争实现超越标的指数的投资收益，谋求基金资产的长期增值。
投资策略	<p>1、资产配置策略</p> <p>本基金所持有的股票资产占基金资产的比例不低于 80%，其中投资于标的指数成份股及其备选成份股的比例不低于非现金基金资产的 80%，一般情况下将保持资产配置的基本稳定。基金运作过程中，将综合考量风险、估值、流动性、申购赎回以及分红等因素，对基金资产配置做出合适调整。</p> <p>2、股票投资策略</p> <p>本基金采用指数增强策略进行投资管理，在标的指数成份股、备选成份股与其它允许投资的股票范围内投资股票，在满足特定的约束条件下，主动调整标的指数成份股的原始权重，实现超配、平配、低配、不配成份股或者增配非成份股，力争在控制相对标的指数跟踪误差的基础上，获取超越标的指数的投资收益。本基金力争使日均跟踪偏离度的绝对值不超过 0.35%，年跟踪误差不超过 6.5%。</p> <p>具体的投资流程中，本基金应用多个量化模型，包括多因子模型、组合优化模型、组合业绩归因模型等构建管理投资组合、控制组合的风险暴露与跟踪误差、计算最优目标权重，以此调整组合持仓。本基金将持续监控组合风险暴露，及时发现并解决投资模型中可能存在的问题。基金管理人可对模型的有效性进行检验和更新，以反映市场趋势的变化。在市场出现异常波动或基金管理人预测市场可能出现重大异常波动时，基金经理将根据公司研究成果及市场情况做出一定前瞻性的判断，临时调整各因子类别的具体组成以及权重。</p> <p>3、其他投资策略：包括股指期货投资策略、股票期权投资策略、债券投资策略、融资及转融通证券出借策略、存托凭证投资策略。</p>

业绩比较基准	本基金的业绩比较基准为标的指数，即中证 A500 指数收益率。
风险收益特征	本基金为股票型基金，其预期风险和预期收益高于货币市场基金、债券型基金和混合型基金。同时，本基金主要投资于标的指数成份股及其备选成份股，具有与标的指数相似的风险收益特征。

1.3 基金管理人和基金托管人

项目		基金管理人	基金托管人
名称		摩根基金管理（中国）有限公司	中信证券股份有限公司
信息披露 负责人	姓名	邹树波	杨军智
	联系电话	021-38794888	010-60834299
	电子邮箱	services@jpmamc.com	yjz@citics.com
客户服务电话		400-889-4888	010-60836588
传真		021-20628400	010-60834004
注册地址		中国(上海)自由贸易试验区陆家嘴环路 479 号 42 层和 43 层	广东省深圳市福田区中心三路 8 号卓越时代广场（二期）北座
办公地址		中国(上海)自由贸易试验区陆家嘴环路 479 号 42 层和 43 层	北京市朝阳区亮马桥路 48 号中信证券大厦 5 层
邮政编码		200120	100125
法定代表人		王琼慧	张佑君

1.4 信息披露方式

本基金选定的信息披露报纸名称	《中国证券报》
登载基金年度报告正文的管理人互联网网址	am.jpmorgan.com/cn
基金年度报告备置地点	基金管理人及基金托管人住所

1.5 其他相关资料

项目	名称	办公地址
会计师事务所	毕马威华振会计师事务所（特殊普通合伙）	中国·北京市
注册登记机构	中国证券登记结算有限责任公司	北京市西城区太平桥大街 17 号

§ 2 主要财务指标、基金净值表现及利润分配情况

2.1 主要会计数据和财务指标

金额单位：人民币元

3.1.1 期间数据和指标	2025 年 5 月 8 日（基金合同生效日） - 2025 年 12 月 31 日
本期已实现收益	28,086,318.99
本期利润	32,604,769.58
加权平均基金份额本期利润	0.1287
本期加权平均净值利润率	12.34%
本期基金份额净值增长率	21.36%
3.1.2 期末数据和指标	2025 年末

期末可供分配利润	18,022,017.29
期末可供分配基金份额利润	0.1968
期末基金资产净值	111,117,116.52
期末基金份额净值	1.2136
3.1.3 累计期末指标	2025 年末
基金份额累计净值增长率	21.36%

注：1. 本期已实现收益指基金本期利息收入、投资收益、其他收入(不含公允价值变动收益)扣除相关费用后的余额, 本期利润为本期已实现收益加上本期公允价值变动收益。

上述基金业绩指标不包括持有人认购或交易基金的各项费用(例如, 开放式基金的申购赎回费、红利再投资费、基金转换费等), 计入费用后实际收益水平要低于所列数字。

2. 基金合同在当期生效。

2.2 基金净值表现

2.2.1 基金份额净值增长率及其与同期业绩比较基准收益率的比较

阶段	份额净值增长率①	份额净值增长率标准差②	业绩比较基准收益率③	业绩比较基准收益率标准差④	①-③	②-④
过去三个月	1.62%	0.97%	0.43%	1.05%	1.19%	-0.08%
过去六个月	19.91%	0.90%	21.86%	1.00%	-1.95%	-0.10%
自基金合同生效起至今	21.36%	0.83%	24.91%	0.93%	-3.55%	-0.10%

2.2.2 自基金合同生效以来基金份额累计净值增长率变动及其与同期业绩比较基准收益率变动的比较

摩根中证A500增强策略ETF累计净值增长率与同期业绩比较基准收益率的历史走势对比图

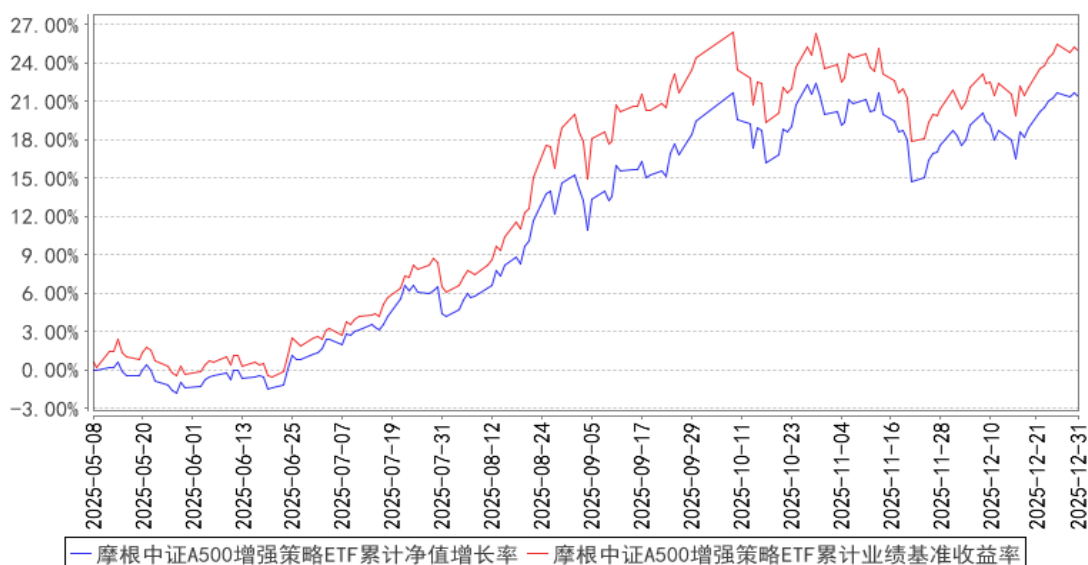

注：本基金合同生效日为 2025 年 5 月 8 日，截至本报告期末本基金合同生效未满一年。

本基金建仓期为本基金合同生效日起 6 个月，建仓期结束时资产配置比例符合本基金基金合同规定。

2.2.3 自基金合同生效以来基金每年净值增长率及其与同期业绩比较基准收益率的比较

摩根中证A500增强策略ETF基金每年净值增长率与同期业绩比较基准收益率的对比图

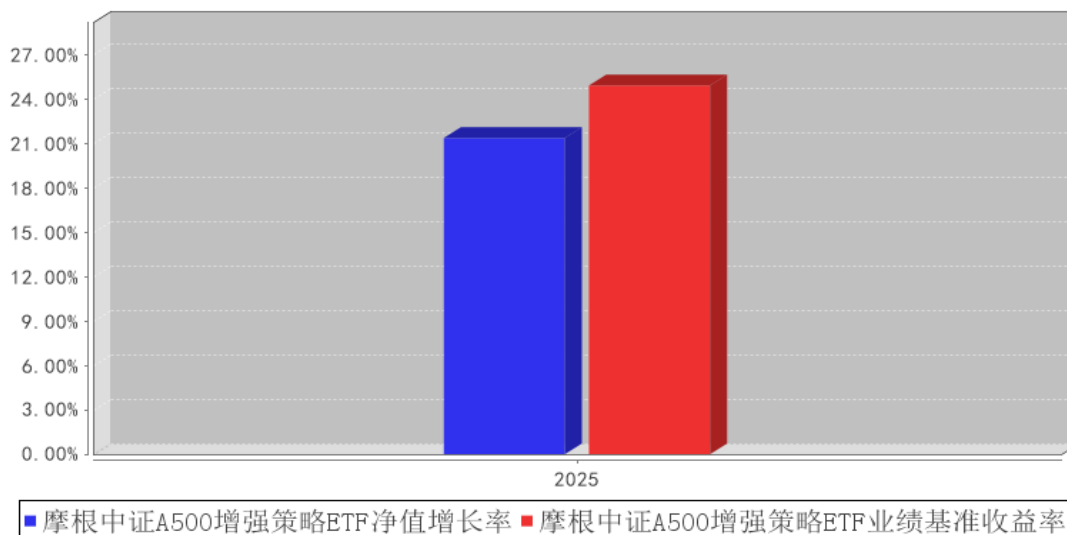

注：合同生效当年按实际存续期计算，不按整个自然年度进行折算。

2.3 过去三年基金的利润分配情况

无。

§ 3 管理人报告

3.1 基金管理人及基金经理情况

3.1.1 基金管理人及其管理基金的经验

摩根基金管理（中国）有限公司经中国证券监督管理委员会批准，于 2004 年 5 月 12 日正式成立，注册资本为 2.5 亿元人民币，注册地上海。2023 年 1 月 19 日，经中国证监会批准，本公司原股东之一上海国际信托有限公司将其持有的本公司 51% 股权，与原另一股东 JPMorgan Asset Management (UK) Limited 将其持有的本公司 49% 股权转让给摩根资产管理控股公司 (JPMorgan Asset Management Holdings Inc.)，从而摩根资产管理控股公司取得本公司全部股权。2023 年 4 月 10 日，基金管理人的名称由“上投摩根基金管理有限公司”变更为“摩根基金管理（中国）有限公司”。截至 2025 年 12 月底，公司旗下运作的基金共有一百一十五只，均为开放式基金，分别是：摩根中国优势证券投资基金、摩根货币市场基金、摩根阿尔法混合型证券投资基金、摩根双息平衡混合型证券投资基金、摩根成长先锋混合型证券投资基金、摩根内需动力混合型证券投资

资基金、摩根亚太优势混合型证券投资基金(QDII)、摩根双核平衡混合型证券投资基金、摩根中小盘混合型证券投资基金、摩根纯债债券型证券投资基金、摩根行业轮动混合型证券投资基金、摩根大盘蓝筹股票型证券投资基金、摩根全球新兴市场混合型证券投资基金(QDII)、摩根新兴动力混合型证券投资基金、摩根强化回报债券型证券投资基金、摩根健康品质生活混合型证券投资基金、摩根全球天然资源混合型证券投资基金(QDII)、摩根核心优选混合型证券投资基金、摩根智选 30 混合型证券投资基金、摩根成长动力混合型证券投资基金、摩根转型动力灵活配置混合型证券投资基金、摩根双债增利债券型证券投资基金、摩根核心成长股票型证券投资基金、摩根民生需求股票型证券投资基金、摩根纯债丰利债券型证券投资基金、摩根天添盈货币市场基金、摩根天添宝货币市场基金、摩根安全战略股票型证券投资基金、摩根卓越制造股票型证券投资基金、摩根整合驱动灵活配置混合型证券投资基金、摩根动态多因子策略灵活配置混合型证券投资基金、摩根智慧互联股票型证券投资基金、摩根科技前沿灵活配置混合型证券投资基金、摩根新兴服务股票型证券投资基金、摩根医疗健康股票型证券投资基金、摩根中国世纪灵活配置混合型证券投资基金(QDII)、摩根全球多元配置证券投资基金(QDII-FOF)、摩根安通回报混合型证券投资基金、摩根丰瑞债券型证券投资基金、摩根标普港股通低波红利指数型证券投资基金、摩根量化多因子灵活配置混合型证券投资基金、摩根安隆回报混合型证券投资基金、摩根创新商业模式灵活配置混合型证券投资基金、摩根富时发达市场 REITs 指数型证券投资基金(QDII)、摩根香港精选港股通混合型证券投资基金、摩根尚睿混合型基金中基金(FOF)、摩根安裕回报混合型证券投资基金、摩根欧洲动力策略股票型证券投资基金(QDII)、摩根核心精选股票型证券投资基金、摩根动力精选混合型证券投资基金、摩根中国生物医药混合型证券投资基金(QDII)、摩根领先优选混合型证券投资基金、摩根日本精选股票型证券投资基金(QDII)、摩根锦程均衡养老目标三年持有期混合型基金中基金(FOF)、摩根瑞益纯债债券型证券投资基金、摩根慧选成长股票型证券投资基金、摩根瑞泰 38 个月定期开放债券型证券投资基金、摩根锦程稳健养老目标一年持有期混合型基金中基金(FOF)、摩根 MSCI 中国 A 股交易型开放式指数证券投资基金、摩根研究驱动股票型证券投资基金、摩根 MSCI 中国 A 股交易型开放式指数证券投资基金联接基金、摩根瑞盛 87 个月定期开放债券型证券投资基金、摩根慧见两年持有期混合型证券投资基金、摩根远见两年持有期混合型证券投资基金、摩根行业睿选股票型证券投资基金、摩根优势成长混合型证券投资基金、摩根安荣回报混合型证券投资基金、摩根中债 1-3 年国开行债券指数证券投资基金、摩根景气甄选混合型证券投资基金、摩根均衡优选混合型证券投资基金、摩根月月盈 30 天滚动持有发起式短债债券型证券投资基金、摩根恒生科技交易型开放式指数证券投资基金(QDII)、摩根全景优势股票型证券投资基金、摩根沃享远见一年持有期混合型证券投资基金、摩根鑫睿优选一年持有期混合型证券投资

资基金、摩根博睿均衡一年持有期混合型基金中基金 (FOF)、摩根中证创新药产业交易型开放式指数证券投资基金、摩根慧享成长混合型证券投资基金、摩根时代睿选股票型证券投资基金、摩根瑞享纯债债券型证券投资基金、摩根标普 500 指数型发起式证券投资基金 (QDII)、摩根锦颐养老目标日期 2035 三年持有期混合型基金中基金 (FOF)、摩根海外稳健配置混合型证券投资基金 (QDII-FOF)、摩根双季鑫 6 个月持有期债券型发起式基金中基金 (FOF)、摩根恒生科技交易型开放式指数证券投资基金发起式联接基金 (QDII) 、摩根世代趋势混合型发起式证券投资基金、摩根纳斯达克 100 指数型发起式证券投资基金 (QDII)、摩根瑞锦纯债债券型证券投资基金、摩根标普港股通低波红利交易型开放式指数证券投资基金、摩根中证同业存单 AAA 指数 7 天持有期证券投资基金、摩根中证 A50 交易型开放式指数证券投资基金、摩根悦享回报 6 个月持有期混合型基金中基金 (FOF)、摩根中证 A50 交易型开放式指数证券投资基金发起式联接基金、摩根瑞欣利率债券型证券投资基金、摩根红利优选股票型证券投资基金、摩根均衡精选混合型证券投资基金、摩根中证 A500 交易型开放式指数证券投资基金、摩根中证 A500 交易型开放式指数证券投资基金联接基金、摩根共同分类目录绿色债券债券型证券投资基金、摩根上证科创板新一代信息技术交易型开放式指数证券投资基金、摩根恒鑫债券型证券投资基金、摩根 90 天持有期债券型证券投资基金、摩根 60 天持有期债券型证券投资基金、摩根沪深 300 自由现金流交易型开放式指数证券投资基金、摩根中证 A500 增强策略交易型开放式指数证券投资基金、摩根 30 天持有期债券型证券投资基金、摩根盈元稳健三个月持有期混合型基金中基金 (FOF)、摩根沪深 300 自由现金流交易型开放式指数证券投资基金联接基金、摩根汇智优选混合型证券投资基金、摩根中证 A500 指数增强型证券投资基金、摩根标普港股通低波红利交易型开放式指数证券投资基金发起式联接基金、摩根上证 AAA 科技创新公司债交易型开放式指数证券投资基金、摩根恒生港股通 50 交易型开放式指数证券投资基金、摩根慧启成长混合型证券投资基金、摩根中证科创创业人工智能交易型开放式指数证券投资基金。

3.1.2 基金经理（或基金经理小组）及基金经理助理简介

姓名	职务	任本基金的基金经理（助理）期限		证券从业年限	说明
		任职日期	离任日期		
韩秀一	本基金基金经理	2025 年 5 月 8 日	-	6 年	韩秀一先生曾任中国国际金融股份有限公司资产管理部分析员。自 2020 年 7 月加入摩根基金管理(中国)有限公司(原上投摩根基金管理有限公司), 历任研究员、研究员兼投资经理助理, 现任指数及量化投资部基金经理。
胡迪	本基金基	2025 年 5	-	18 年	胡迪女士曾任纽约美林证券全球资产管

	金经理、 指数及量 化投资部 总监	月 8 日			理部高级经理，纽约标准普尔量化投资主管，中国国际金融股份有限公司资产管理部执行总经理。2020 年 5 月加入摩根基金管理(中国)有限公司(原上投摩根基金管理有限公司)，现任指数及量化投资部总监兼基金经理。
毛时超	本基金基 金经理	2025 年 5 月 8 日	2025 年 10 月 22 日	10 年	毛时超先生曾任平安基金管理有限公司量化研究员、基金经理助理、基金经理；自 2021 年 11 月加入摩根基金管理(中国)有限公司(原上投摩根基金管理有限公司)，曾任指数及量化投资部基金经理。

注：1. 对基金的首任基金经理，其“任职日期”为基金合同生效日，“离任日期”为根据公司决定确定的解聘日期；对非首任基金经理，“任职日期”和“离任日期”分别指根据公司决定确定的聘任日期和解聘日期。

2. 证券从业的含义遵从中国证监会及行业协会的相关规定。

3.2 管理人对报告期内本基金运作合规守信情况的说明

在本报告期内，基金管理人不存在损害基金份额持有人利益的行为，在控制风险的前提下，勤勉尽责地为基金份额持有人谋求利益。基金管理人遵守了《证券投资基金法》及其他有关法律法规、本基金基金合同的规定。

3.3 管理人对报告期内公平交易情况的专项说明

3.3.1 公平交易制度和控制方法

本公司按照《证券投资基金管理公司公平交易制度指导意见》、《基金经理兼任私募资产管理计划投资经理工作指引(试行)》等相关法律法规的要求，制订了《公平交易指引》，规范了公司所管理的所有投资组合的股票、债券等投资品种的投资管理活动，同时涵盖了授权、研究分析、投资决策、交易执行、业绩评估等投资管理活动相关的各个环节，以确保本公司管理的不同投资组合均得到公平对待。

公司执行自上而下的三级授权体系，依次为投资决策委员会、投资总监、经理人，经理人在其授权范围内自主决策，投资决策委员会和投资总监均不得干预其授权范围内的投资活动。公司已建立客观的研究方法，严禁利用内幕信息作为投资依据，各投资组合享有公平的投资决策机会。公司建立集中交易制度，执行公平交易分配。对于交易所市场投资活动，不同投资组合在买卖同一证券时，按照时间优先、比例分配的原则在各投资组合间公平分配交易机会；对于银行间市场投资活动，通过交易对手库控制和交易室询价机制，严格防范交易对手风险并抽检价格公允性；对于一级市场申购投资行为，遵循价格优先、比例分配的原则，根据事前独立申报的价格和数量对交易结果进行公平分配。

公司通过系统和人工相结合的方式投资交易行为的监控分析，并执行异常交易行为监控分析记录工作机制，确保公平交易可稽核。公司分别于每季度和每年度对公司管理的不同投资组合的收益率差异及不同时间窗下同向交易的交易价差进行分析，并留存报告备查。

3.3.2 公平交易制度的执行情况

报告期内，公司严格执行上述公平交易制度和控制方法，开展公平交易工作。通过对不同投资组合之间的收益率差异、以及不同投资组合之间同向交易和反向交易的交易时机和交易价差等方面的监控分析，公司未发现整体公平交易执行出现异常的情况。

其中，在同向交易的监控和分析方面，根据法规要求，公司对不同投资组合的同日和临近交易日的同向交易行为进行监控，通过定期抽查前述的同向交易行为，定性分析交易时机、对比不同投资组合长期的交易趋势，重点关注任何可能导致不公平交易的情形。对于识别的异常情况，由相关投资组合经理对异常交易情况进行合理解释。同时，公司根据法规的要求，通过系统模块定期对连续四个季度内不同投资组合在不同时间窗内（日内、3 日内、5 日内）的同向交易价差进行分析，采用概率统计方法，主要关注不同投资组合之间同向交易价差均值为零的显著性检验，以及同向交易价格占优的交易次数占比分析。

报告期内，通过前述分析方法，未发现不同投资组合之间同向交易价差异异常的情况。

3.3.3 异常交易行为的专项说明

报告期内，通过对交易价格、交易时间、交易方向等的抽样分析，未发现本基金有可能导致不公平交易和利益输送的异常交易。

报告期内，所有投资组合参与的交易所公开竞价同日反向交易成交较少的单边交易量超过该证券当日成交量的 5% 的情形：报告期内，本基金管理人旗下所有投资组合参与的交易所公开竞价交易中，同日反向交易成交较少的单边交易量超过该证券当日成交量的 5% 的交易共有 20 次，均为指数投资组合因跟踪指数需要而发生的反向交易。

3.4 管理人对报告期内基金的投资策略和业绩表现的说明

3.4.1 报告期内基金投资策略和运作分析

今年市场整体波动较大，A 股呈现“先抑后扬”态势。市场风格方面，成长大幅跑赢价值、红利，小盘大幅跑赢大盘。2025 年，创业板指大幅上涨 49.57%，科创 50 指数大幅上涨 35.92%，沪深 300 指数上涨 17.66%，中证 A500 指数上涨 22.43%，中证 500 指数上涨 30.39%，中证 1000 指数上涨 27.49%，中证红利低波指数上涨 0.44%。

本基金采用量化指数增强策略，在力求对中证 A500 指数进行有效跟踪的基础上，通过量化模型选股和优化权重配置，争取超额收益。中证 A500 指数在 7 月底以来遭遇一定的超额收益回撤，

量化行业整体也出现了一定的超额收益回撤。主要原因是本轮行情以少数科技股领涨，而非普涨。在 8 月初到 9 月初，期初合计权重为 3.5% 的科技股贡献了中证 A500 指数区间涨幅的 35%。本轮这些股票的上涨主要由于算力链的高景气，以及 DeepSeek 适配国产 GPU 的预期推动，量化模型整体对这些股票是低配的。近期随着市场的集中度缓和，量化模型的 alpha 开始反弹，超额回撤开始修复，四季度这一趋势得以延续。

量化团队也在持续迭代模型以应对预期和海外链驱动的科技股的选股 alpha，同时也在迭代风险模型以更快地捕捉市场风格的波动。

三季度随着反内卷政策的出台以及雅鲁藏布江水电站的计划，以及科技行业的推动，市场从流动性推升的角度，回归大盘成长风格。三季度成长风格显著占优，红利、价值等风格显著承压。而四季度市场有所降温，市场整体震荡，中证 A500 指数微涨 0.43%。

截止到 2025 年四季度末，中证 A500 指数最新估值为 16.97，股息率维持在 2.5% 附近，仍旧处于有性价比的配置区间。今年港股整体跑赢 A 股，AH 溢价已经回落到 122 左右，处于 10 年来的低点。考虑到两地市场的分红税率的差异，A 股红利指数配置价值凸显。伴随着成本改善、股东回报力度和稳定度增强，行业龙头的 ROE 已领先全 A 非金融开始回升，市场的重估逻辑有望从流动性驱动到增长潜力驱动。

3.4.2 报告期内基金的业绩表现

本报告期摩根中证 A500 增强策略 ETF 份额净值增长率为:21.36%，同期业绩比较基准收益率为:24.91%。

3.5 管理人对宏观经济、证券市场及行业走势的简要展望

公募基金改革背景下政策强调公募产品相对基准的超额收益，并设立奖惩制度，未来基准指数的重要性有望进一步提升，中证 A500 作为兼具均衡和代表性的宽基指数，有望看到主动权益基金基准向中证 A500 指数转移。

在公司基本面经营稳健的前提下，我们将维持高仓位运作。股票仓位以中证 A500 指数为业绩基准，通过量化选股模型构建股票组合，力求获得超越业绩比较基准的投资回报。量化模型也会在实际运行过程中将进行定期动态调整，力争股票配置最优化，以期持续超越业绩比较基准收益率的投资目标。

3.6 管理人内部有关本基金的监察稽核工作情况

报告期内，本基金管理人在内部监察稽核工作中以继续坚持“建立风险综合防控机制、保障合规诚信、支持业务发展、提高工作水平”为总体目标，一切从合规运作、保障基金份额持有人利益出发，由独立的监察稽核部门按照工作计划结合实际情况对公司各项业务进行全面的监察稽

核工作，保障和促进公司各项业务合法合规运作，推动内部控制机制的完善与优化，协助各项法规和管理制度的落实，发现问题及时提出建议并督促有关部门改进。

在本报告期内，本基金管理人内部监察稽核工作贯穿三条主线：

1. 注意密切追踪监管法规政策变化和监管新要求，不断加强公司合规制度建设，同时推动公司各部门完善制度建设和业务流程，防范日常运作中的违规行为发生。
2. 提供合规支持，参与对重大决策、新产品、新业务的评估；继续紧抓员工行为、公平交易、利益冲突等方面的日常监控，规范员工行为操守，严格防范利益冲突。
3. 针对风险控制的需求和重点执行合规检查，提高检查工作的水平和效果；按照监管部门的要求，严格推行风险控制自我评估制度，对控制不足的风险点，制订进一步的控制措施。

在本报告期内的监察稽核工作中，未发现基金投资运作存在违法违规或未履行基金合同承诺从而影响基金份额持有人利益的情形。

公司自成立以来，各项业务运作正常，内部控制和风险防范措施逐步完善并积极发挥作用。本基金运作合法合规，保障了基金份额持有人的利益。我们将继续以合规运作和风险管理为核心，提高内部监察稽核工作的科学性和有效性，切实保障基金份额持有人的利益。

3.7 管理人对报告期内基金估值程序等事项的说明

本公司的基金估值和会计核算由基金会计部负责，根据相关的法律法规规定、基金合同的约定，制定了内部控制措施，对基金估值和会计核算的各个环节和整个流程进行风险控制，目的是保证基金估值和会计核算的准确性。基金会计部人员均具备基金从业资格和相关工作经历。本公司成立了估值委员会，并制订有关议事规则。估值委员会成员包括投资、督察长、基金会计、风险管理等方面的负责人，所有相关成员均具有丰富的证券投资基金行业从业经验。公司估值委员会对估值事项发表意见，评估基金估值的公允性和合理性。基金经理可参加估值委员会会议，参与估值程序和估值技术的讨论。估值委员会各方不存在直接的重大利益冲突。

3.8 管理人对报告期内基金利润分配情况的说明

无。

3.9 报告期内管理人对本基金持有人数或基金资产净值预警情形的说明

无。

§ 4 托管人报告

4.1 报告期内本基金托管人遵规守信情况声明

本报告期内，中信证券股份有限公司（以下称“本托管人”）在对摩根中证 A500 增强策略交

易型开放式指数证券投资基金（以下称“本基金”）的托管过程中，严格遵守《证券投资基金法》及其他有关法律法规、基金合同和托管协议的有关规定，不存在损害基金份额持有人利益的行为，完全尽职尽责地履行了应尽的义务。

4.2 托管人对报告期内本基金投资运作合规守信、净值计算、利润分配等情况的说明

本报告期，摩根基金管理（中国）有限公司在摩根中证 A500 增强策略交易型开放式指数证券投资基金投资运作、基金资产净值的计算、基金份额申购赎回价格的计算、基金费用开支等问题上，托管人未发现损害基金持有人利益的行为。

报告期内，本基金利润分配情况符合法律法规和基金合同的相关约定。

4.3 托管人对本年度报告中财务信息等内容的真实、准确和完整发表意见

本报告期，由摩根基金管理（中国）有限公司编制并经托管人复核审查的有关摩根中证 A500 增强策略交易型开放式指数证券投资基金的年度报告中财务指标、净值表现、收益分配情况、财务会计报告相关内容、投资组合报告等内容真实、准确、完整。

§ 5 审计报告

5.1 审计报告基本信息

财务报表是否经过审计	是
审计意见类型	标准无保留意见
审计报告编号	毕马威华振审字第 2603406 号

5.2 审计报告的基本内容

审计报告标题	审计报告
审计报告收件人	摩根中证 A500 增强策略交易型开放式指数证券投资基金全体基金份额持有人
审计意见	<p>我们审计了后附的摩根中证 A500 增强策略交易型开放式指数证券投资基金（以下简称“该基金”）财务报表，包括 2025 年 12 月 31 日的资产负债表，自 2025 年 5 月 8 日（基金合同生效日）至 2025 年 12 月 31 日止期间的利润表、净资产变动表以及相关财务报表附注。</p> <p>我们认为，后附的财务报表在所有重大方面按照中华人民共和国财政部颁布的企业会计准则、《资产管理产品相关会计处理规定》（以下合称“企业会计准则”）及财务报表附注 7.4.2 中所列示的中国证券监督管理委员会（以下简称“中国证监会”）和中国证券投资基金业协会发布的有关基金行业实务操作的规定编制，公允反映了该基金 2025 年 12 月 31 日的财务状况以及自 2025 年 5 月 8 日（基金合同生效日）至 2025 年 12 月 31 日止期间的经营成果和净资产变动情况。</p>
形成审计意见的基础	我们按照中国注册会计师审计准则（以下简称“审计准则”）的规定执行了审计工作。审计报告的“注册会计师对财务报

	<p>表审计的责任”部分进一步阐述了我们在这些准则下的责任。按照中国注册会计师职业道德守则和《中国注册会计师独立性准则第 1 号——财务报表审计和审阅业务对独立性的要求》中适用于公众利益实体财务报表审计业务的独立性要求，我们独立于该基金，并履行了职业道德方面的其他责任。我们相信，我们获取的审计证据是充分、适当的，为发表审计意见提供了基础。</p>
<p>强调事项</p>	<p>-</p>
<p>其他事项</p>	<p>-</p>
<p>其他信息</p>	<p>该基金管理人摩根基金管理（中国）有限公司（以下简称“该基金管理人”）管理层对其他信息负责。其他信息包括该基金 2025 年年度报告中涵盖的信息，但不包括财务报表和我们的审计报告。</p> <p>我们对财务报表发表的审计意见不涵盖其他信息，我们也不对其他信息发表任何形式的鉴证结论。</p> <p>结合我们对财务报表的审计，我们的责任是阅读其他信息，在此过程中，考虑其他信息是否与财务报表或我们在审计过程中了解到的情况存在重大不一致或者似乎存在重大错报。基于我们已执行的工作，如果我们确定其他信息存在重大错报，我们应当报告该事实。在这方面，我们无任何事项需要报告。</p>
<p>管理层和治理层对财务报表的责任</p>	<p>该基金管理人管理层负责按照企业会计准则及财务报表附注 7.4.2 中所列示的中国证监会和中国证券投资基金业协会发布的有关基金行业实务操作的规定编制财务报表，使其实现公允反映，并设计、执行和维护必要的内部控制，以使财务报表不存在由于舞弊或错误导致的重大错报。</p> <p>在编制财务报表时，该基金管理人管理层负责评估该基金的持续经营能力，披露与持续经营相关的事项（如适用），并运用持续经营假设，除非该基金预计在清算时资产无法按照公允价值处置。</p> <p>该基金管理人治理层负责监督该基金的财务报告过程。</p>
<p>注册会计师对财务报表审计的责任</p>	<p>我们的目标是对财务报表整体是否不存在由于舞弊或错误导致的重大错报获取合理保证，并出具包含审计意见的审计报告。合理保证是高水平的保证，但并不能保证按照审计准则执行的审计在某一重大错报存在时总能发现。错报可能由于舞弊或错误导致，如果合理预期错报单独或汇总起来可能影响财务报表使用者依据财务报表作出的经济决策，则通常认为错报是重大的。</p> <p>在按照审计准则执行审计工作的过程中，我们运用职业判断，并保持职业怀疑。同时，我们也执行以下工作：</p> <p>（1）识别和评估由于舞弊或错误导致的财务报表重大错报风险，设计和实施审计程序以应对这些风险，并获取充分、适当的审计证据，作为发表审计意见的基础。由于舞弊可能涉及串通、伪造、故意遗漏、虚假陈述或凌驾于内部控制之上，未能发现由于舞弊导致的重大错报的风险高于未能发现由于</p>

	<p>错误导致的重大错报的风险。</p> <p>(2) 了解与审计相关的内部控制，以设计恰当的审计程序，但目的并非对内部控制的有效性发表意见。</p> <p>(3) 评价该基金管理人管理层选用会计政策的恰当性和作出会计估计及相关披露的合理性。</p> <p>(4) 对该基金管理人管理层使用持续经营假设的恰当性得出结论。同时，根据获取的审计证据，就可能导致对该基金持续经营能力产生重大疑虑的事项或情况是否存在重大不确定性得出结论。如果我们得出结论认为存在重大不确定性，审计准则要求我们在审计报告中提请报表使用者注意财务报表中的相关披露；如果披露不充分，我们应当发表非无保留意见。我们的结论基于截至审计报告日可获得的信息。然而，未来的事项或情况可能导致该基金不能持续经营。</p> <p>(5) 评价财务报表的总体列报（包括披露）、结构和内容，并评价财务报表是否公允反映相关交易和事项。</p> <p>我们与该基金管理人治理层就计划的审计范围、时间安排和重大审计发现等事项进行沟通，包括沟通我们在审计中识别出的值得关注的内部控制缺陷。</p>
会计师事务所的名称	毕马威华振会计师事务所（特殊普通合伙）
注册会计师的姓名	倪益 欧梦激
会计师事务所的地址	北京市长安街 1 号东方广场毕马威大楼 8 层
审计报告日期	2026 年 03 月 30 日

§ 6 年度财务报表

6.1 资产负债表

会计主体：摩根中证 A500 增强策略交易型开放式指数证券投资基金

报告截止日：2025 年 12 月 31 日

单位：人民币元

资产	附注号	本期末 2025 年 12 月 31 日
资产：		
货币资金	7.4.7.1	903,399.35
结算备付金		-
存出保证金		-
交易性金融资产	7.4.7.2	110,388,450.09
其中：股票投资		110,388,450.09
基金投资		-
债券投资		-
资产支持证券投资		-
贵金属投资		-
其他投资		-
衍生金融资产	7.4.7.3	-

买入返售金融资产	7.4.7.4	-
债权投资	7.4.7.5	-
其中：债券投资		-
资产支持证券投资		-
其他投资		-
其他债权投资	7.4.7.6	-
其他权益工具投资	7.4.7.7	-
应收清算款		-
应收股利		-
应收申购款		-
递延所得税资产		-
其他资产	7.4.7.8	-
资产总计		111,291,849.44
负债和净资产	附注号	本期末 2025年12月31日
负债：		
短期借款		-
交易性金融负债		-
衍生金融负债	7.4.7.3	-
卖出回购金融资产款		-
应付清算款		-
应付赎回款		-
应付管理人报酬		47,277.44
应付托管费		9,455.48
应付销售服务费		-
应付投资顾问费		-
应交税费		-
应付利润		-
递延所得税负债		-
其他负债	7.4.7.9	118,000.00
负债合计		174,732.92
净资产：		
实收基金	7.4.7.10	91,559,000.00
其他综合收益	7.4.7.11	-
未分配利润	7.4.7.12	19,558,116.52
净资产合计		111,117,116.52
负债和净资产总计		111,291,849.44

注：1. 报告截止日 2025 年 12 月 31 日，基金份额净值：1.2136 元，基金份额总额：91,559,000.00 份。

2. 本财务报表的实际编制期间为 2025 年 5 月 8 日（基金合同生效日）至 2025 年 12 月 31 日止期间。

6.2 利润表

会计主体：摩根中证 A500 增强策略交易型开放式指数证券投资基金

本报告期：2025 年 5 月 8 日（基金合同生效日）至 2025 年 12 月 31 日

单位：人民币元

项目	附注号	本期 2025 年 5 月 8 日（基金合同生效日）至 2025 年 12 月 31 日
一、营业总收入		33,726,292.64
1. 利息收入		118,877.19
其中：存款利息收入	7.4.7.13	118,877.19
债券利息收入		-
资产支持证券利息收入		-
买入返售金融资产收入		-
其他利息收入		-
2. 投资收益（损失以“-”填列）		28,813,906.56
其中：股票投资收益	7.4.7.14	21,500,247.01
基金投资收益		-
债券投资收益	7.4.7.15	-
资产支持证券投资收益	7.4.7.16	-
贵金属投资收益	7.4.7.17	-
衍生工具收益	7.4.7.18	-
股利收益	7.4.7.19	7,313,659.55
以摊余成本计量的金融资产终止确认产生的收益		-
其他投资收益		-
3. 公允价值变动收益（损失以“-”号填列）	7.4.7.20	4,518,450.59
4. 汇兑收益（损失以“-”号填列）		-
5. 其他收入（损失以“-”号填列）	7.4.7.21	275,058.30
减：二、营业总支出		1,121,523.06
1. 管理人报酬	7.4.10.2.1	835,935.93
其中：暂估管理人报酬		-
2. 托管费	7.4.10.2.2	167,187.13
3. 销售服务费	7.4.10.2.3	-
4. 投资顾问费		-
5. 利息支出		-
其中：卖出回购金融资产支出		-
6. 信用减值损失	7.4.7.22	-
7. 税金及附加		-
8. 其他费用	7.4.7.23	118,400.00
三、利润总额（亏损总额以“-”号填列）		32,604,769.58
减：所得税费用		-
四、净利润（净亏损以“-”号填列）		32,604,769.58
五、其他综合收益的税后净额		-

六、综合收益总额		32,604,769.58
----------	--	---------------

6.3 净资产变动表

会计主体：摩根中证 A500 增强策略交易型开放式指数证券投资基金

本报告期：2025 年 5 月 8 日（基金合同生效日）至 2025 年 12 月 31 日

单位：人民币元

项目	本期 2025 年 5 月 8 日（基金合同生效日）至 2025 年 12 月 31 日			
	实收基金	其他综合收益	未分配利润	净资产合计
一、上期期末净资产	-	-	-	-
加：会计政策变更	-	-	-	-
前期差错更正	-	-	-	-
其他	-	-	-	-
二、本期期初净资产	1,015,559,000.00	-	-	1,015,559,000.00
三、本期增减变动额（减少以“-”号填列）	-924,000,000.00	-	19,558,116.52	-904,441,883.48
（一）、综合收益总额	-	-	32,604,769.58	32,604,769.58
（二）、本期基金份额交易产生的净资产变动数（净资产减少以“-”号填列）	-924,000,000.00	-	-13,046,653.06	-937,046,653.06
其中：1. 基金申购款	30,000,000.00	-	2,232,539.66	32,232,539.66
2. 基金赎回款	-954,000,000.00	-	-15,279,192.72	-969,279,192.72
（三）、本期向基金份额持有人分配利润产生的净资产变动（净资产减少以“-”号填列）	-	-	-	-
（四）、其他综合收益结转留存收益	-	-	-	-

四、本期期末净资产	91,559,000.00	-	19,558,116.52	111,117,116.52
-----------	---------------	---	---------------	----------------

注：本基金合同生效日 2025 年 5 月 8 日，截至报告期末本基金合同生效未满一年，本报告期的财务报表及报表附注均无同期对比数据。

报表附注为财务报表的组成部分。

本报告 7.1 至 7.4 财务报表由下列负责人签署：

<u>王琼慧</u>	<u>徐振晨</u>	<u>俞文涵</u>
基金管理人负责人	主管会计工作负责人	会计机构负责人

6.4 报表附注

6.4.1 基金基本情况

摩根中证 A500 增强策略交易型开放式指数证券投资基金(以下简称“本基金”)经中国证券监督管理委员会(以下简称“中国证监会”)证监许可[2025]425 号《关于准予摩根中证 A500 增强策略交易型开放式指数证券投资基金注册的批复》准予注册，由摩根基金管理(中国)有限公司依照《中华人民共和国证券投资基金法》和《摩根中证 A500 增强策略交易型开放式指数证券投资基金基金合同》负责公开募集。本基金为交易型开放式基金，存续期限不定，首次设立募集不包括认购资金利息共募集人民币 1,015,559,000.00 元。经向中国证监会备案，《摩根沪摩根中证 A500 增强策略交易型开放式指数证券投资基金基金合同》于 2025 年 5 月 8 日正式生效，基金合同生效日的基金份额总额为 1,015,559,000.00 份基金份额，无有效认购资金产生的利息折份额。

本基金的基金管理人为摩根基金管理(中国)有限公司，基金托管人为中信证券股份有限公司。经上海证券交易所(以下简称“上交所”)自律监管决定书【2025】108 号文核准同意，本基金 1,015,559,000.00 份基金份额于 2025 年 5 月 16 日在上交所挂牌交易。

根据《中华人民共和国证券投资基金法》和《摩根中证 A500 增强策略交易型开放式指数证券投资基金基金合同》的有关规定，本基金投资于标的指数成份股及备选成份股、其他国内依法发行或上市的股票、存托凭证、衍生工具(股指期货、股票期权等)、债券(包括国债、央行票据、金融债、企业债、公司债、次级债、地方政府债券、中期票据、可转换债券(含分离交易可转债)、可交换债券、短期融资券、超短期融资券等)、债券回购、银行存款(包括协议存款、定期存款及其他银行存款)、同业存单以及法律法规或中国证监会允许基金投资的其他金融工具(但须符合中国证监会相关规定)。本基金的投资组合比例为：本基金所持有的股票资产占基金资产的比例不低于 80%，投资于标的指数成份股及其备选成份股的比例不低于非现金基金资产 80%。本基金每个交

易日日终在扣除股指期货合约、股票期权合约需缴纳的交易保证金后，应当保持不低于交易保证金一倍的现金，其中现金不包括结算备付金、存出保证金、应收申购款等。本基金的业绩比较基准为：中证 A500 指数收益率。

6.4.2 会计报表的编制基础

本基金财务报表以持续经营为基础编制。

本基金财务报表符合中华人民共和国财政部（以下简称“财政部”）颁布的企业会计准则和《资产管理产品相关会计处理规定》（以下合称“企业会计准则”）的要求，同时亦按照中国证监会颁布的《证券投资基金信息披露 XBRL 模板第 3 号〈年度报告和中期报告〉》、中国证券投资基金业协会（以下简称“基金业协会”）颁布的《证券投资基金会计核算业务指引》及财务报表附注 7.4.4 所列示的中国证监会、基金业协会发布的其他有关基金行业实务操作的规定编制财务报表。

6.4.3 遵循企业会计准则及其他有关规定的声明

本基金财务报表符合财政部颁布的企业会计准则及附注 7.4.2 中所列示的中国证监会和基金业协会发布的有关基金行业实务操作的规定的要求，真实、完整地反映了本基金 2025 年 12 月 31 日的财务状况、自 2025 年 5 月 8 日（基金合同生效日）至 2025 年 12 月 31 日止期间的经营成果和净资产变动情况。

6.4.4 重要会计政策和会计估计

6.4.4.1 会计年度

本基金的会计年度自公历 1 月 1 日起至 12 月 31 日止。本期财务报表的实际编制期间为自 2025 年 5 月 8 日（基金合同生效日）起至 2025 年 12 月 31 日止。

6.4.4.2 记账本位币

本基金的记账本位币为人民币，编制财务报表采用的货币为人民币。本基金选定记账本位币的依据是主要业务收支的计价和结算币种。

6.4.4.3 金融资产和金融负债的分类

(a) 金融资产的分类

本基金的金融工具包括股票投资、债券投资和买入返售金融资产等。

本基金通常根据管理金融资产的业务模式和金融资产的合同现金流量特征，在初始确认时将金融资产分为不同类别：以公允价值计量且其变动计入当期损益的金融资产、以公允价值计量且其变动计入其他综合收益的金融资产及以摊余成本计量的金融资产。

除非本基金改变管理金融资产的业务模式，在此情形下，所有受影响的相关金融资产在业务模式发生变更后的首个报告期间的第一天进行重分类，否则金融资产在初始确认后不得进行重分

类。

本基金将同时符合下列条件且未被指定为以公允价值计量且其变动计入当期损益的金融资产，分类为以摊余成本计量的金融资产：

-本基金管理该金融资产的业务模式是以收取合同现金流量为目标；

-该金融资产的合同条款规定，在特定日期产生的现金流量，仅为对本金和以未偿付本金金额为基础的利息的支付。

除上述以摊余成本计量的金融资产外，本基金将其余所有的金融资产分类为以公允价值计量且其变动计入当期损益的金融资产。本基金现无分类为以公允价值计量且其变动计入其他综合收益的金融资产。

管理金融资产的业务模式，是指本基金如何管理金融资产以产生现金流量。业务模式决定本基金所管理金融资产现金流量的来源是收取合同现金流量、出售金融资产还是两者兼有。本基金以客观事实为依据、以关键管理人员决定的对金融资产进行管理的特定业务目标为基础，确定管理金融资产的业务模式。

本基金对金融资产的合同现金流量特征进行评估，以确定相关金融资产在特定日期产生的合同现金流量是否仅为对本金和以未偿付本金金额为基础的利息的支付。其中，本金是指金融资产在初始确认时的公允价值；利息包括对货币时间价值、与特定时期未偿付本金金额相关的信用风险、以及其他基本借贷风险、成本和利润的对价。此外，本基金对可能导致金融资产合同现金流量的时间分布或金额发生变更的合同条款进行评估，以确定其是否满足上述合同现金流量特征的要求。

(b) 金融负债的分类

本基金将金融负债分类为以公允价值计量且其变动计入当期损益的金融负债及以摊余成本计量的金融负债。

-以公允价值计量且其变动计入当期损益的金融负债

该类金融负债包括交易性金融负债（含属于金融负债的衍生工具）和指定为以公允价值计量且其变动计入当期损益的金融负债。

-以摊余成本计量的金融负债

初始确认后，对于该类金融负债采用实际利率法以摊余成本计量。

本基金现无分类为以公允价值计量且其变动计入当期损益的金融负债。

6.4.4 金融资产和金融负债的初始确认、后续计量和终止确认

(a) 金融工具的初始确认

金融资产和金融负债在本基金成为相关金融工具合同条款的一方时，于资产负债表内确认。

在初始确认时，金融资产及金融负债均以公允价值计量。对于以公允价值计量且其变动计入当期损益的金融资产或金融负债，相关交易费用直接计入当期损益；对于其他类别的金融资产或金融负债，相关交易费用计入初始确认金额。

(b) 后续计量

-以公允价值计量且其变动计入当期损益的金融资产

初始确认后，对于该类金融资产以公允价值进行后续计量，产生的利得或损失（包括利息和股利收入）计入当期损益，除非该金融资产属于套期关系的一部分。

-以摊余成本计量的金融资产

初始确认后，对于该类金融资产采用实际利率法以摊余成本计量。以摊余成本计量且不属于任何套期关系的一部分的金融资产所产生的利得或损失，在终止确认、重分类、按照实际利率法摊销或确认减值时，计入当期损益。

-以公允价值计量且其变动计入当期损益的金融负债

初始确认后，对于该类金融负债以公允价值进行后续计量，除与套期会计有关外，产生的利得或损失（包括利息费用）计入当期损益。

-以摊余成本计量的金融负债

初始确认后，对于该类金融负债采用实际利率法以摊余成本计量。

(c) 金融工具的终止确认

满足下列条件之一时，本基金终止确认该金融资产：

- 收取该金融资产现金流量的合同权利终止；
- 该金融资产已转移，且本基金将金融资产所有权上几乎所有的风险和报酬转移给转入方；
- 该金融资产已转移，虽然本基金既没有转移也没有保留金融资产所有权上几乎所有的风险和报酬，但是放弃了对该金融资产控制。

金融资产整体转移满足终止确认条件的，本基金将下列两项金额的差额计入当期损益：

- 所转移金融资产在终止确认日的账面价值；
- 因转移金融资产而收到的对价。

金融负债（或其一部分）的现时义务已经解除的，本基金终止确认该金融负债（或该部分金融负债）。

(d) 金融工具的减值

本基金以预期信用损失为基础，对下列项目进行减值会计处理并确认损失准备：

-以摊余成本计量的金融资产

本基金持有的其他以公允价值计量的金融资产不适用预期信用损失模型。

预期信用损失的计量

预期信用损失，是指以发生违约的风险为权重的金融工具信用损失的加权平均值。信用损失，是指本基金按照原实际利率折现的、根据合同应收的所有合同现金流量与预期收取的所有现金流量之间的差额，即全部现金短缺的现值。

在计量预期信用损失时，本基金需考虑的最长期限为面临信用风险的最长合同期限（包括考虑续约选择权）。

整个存续期预期信用损失，是指因金融工具整个预计存续期内所有可能发生的违约事件而导致的预期信用损失。

未来 12 个月内预期信用损失，是指因资产负债表日后 12 个月内（若金融工具的预计存续期少于 12 个月，则为预计存续期）可能发生的金融工具违约事件而导致的预期信用损失，是整个存续期预期信用损失的一部分。

本基金对满足下列情形的金融工具按照相当于未来 12 个月内预期信用损失的金额计量其损失准备，对其他金融工具按照相当于整个存续期内预期信用损失的金额计量其损失准备：

-该金融工具在资产负债表日只具有较低的信用风险；或

-该金融工具的信用风险自初始确认后并未显著增加。

预期信用损失准备的列报

为反映金融工具的信用风险自初始确认后的变化，本基金在每个资产负债表日重新计量预期信用损失，由此形成的损失准备的增加或转回金额，应当作为减值损失或利得计入当期损益。对于以摊余成本计量的金融资产，损失准备抵减该金融资产在资产负债表中列示的账面价值。

核销

如果本基金不再合理预期金融资产合同现金流量能够全部或部分收回，则直接减记该金融资产的账面余额。这种减记构成相关金融资产的终止确认。这种情况通常发生在本基金确定债务人没有资产或收入来源可产生足够的现金流量以偿还将被减记的金额。但是，被减记的金融资产仍可能受到本基金催收到期款项相关执行活动的影响。

已减记的金融资产以后又收回的，作为减值损失的转回计入收回当期的损益。

6.4.4.5 金融资产和金融负债的估值原则

除特别声明外，本基金按下述原则计量公允价值：

公允价值是指市场参与者在计量日发生的有序交易中，出售一项资产所能收到或者转移一项

负债所需支付的价格。

本基金在确定相关金融资产和金融负债的公允价值时，根据企业会计准则的规定采用在当前情况下适用并且有足够可利用数据和其他信息支持的估值技术。

存在活跃市场且能够获取相同资产或负债报价的金融工具，在估值日有报价的，除会计准则规定的情况外，将该报价不加调整地应用于该资产或负债的公允价值计量；估值日无报价且最近交易日后未发生影响公允价值计量的重大事件的，采用最近交易日的报价确定公允价值。有充足证据表明估值日或最近交易日的报价不能真实反映公允价值的，对报价进行调整，确定公允价值。与上述金融工具相同，但具有不同特征的，以相同资产或负债的公允价值为基础，并在估值技术中考虑不同特征因素的影响。特征是指对资产出售或使用的限制等，如果该限制是针对资产持有者的，那么在估值技术中不应将该限制作为特征考虑。此外，本基金不考虑因其大量持有相关资产或负债所产生的溢价或折价。

对不存在活跃市场的金融工具，采用在当前情况下适用并且有足够可利用数据和其他信息支持的估值技术确定公允价值。采用估值技术确定公允价值时，优先使用可观察输入值，只有在无法取得相关资产或负债可观察输入值或取得不切实可行的情况下，才可以使用不可观察输入值。

如经济环境发生重大变化或证券发行人发生影响证券价格的重大事件，参考类似投资品种的现行市价及重大变化等因素，对估值进行调整并确定公允价值。

6.4.4.6 金融资产和金融负债的抵销

金融资产和金融负债在资产负债表内分别列示，没有相互抵销。但是，同时满足下列条件的，以相互抵销后的净额在资产负债表内列示：

- 本基金具有抵销已确认金额的法定权利，且该种法定权利是当前可执行的；
- 本基金计划以净额结算，或同时变现该金融资产和清偿该金融负债。

6.4.4.7 实收基金

实收基金为对外发行基金份额所募集的总金额在扣除损益平准金分摊部分后的余额。由于申购和赎回引起的实收基金份额变动分别于基金申购确认日及基金赎回确认日认列。

6.4.4.8 损益平准金

损益平准金核算在基金份额发生变动时，申购、赎回、转入、转出及红利再投资等款项中包含的未分配利润和公允价值变动损益，包括已实现损益平准金和未实现损益平准金。已实现损益平准金指根据交易申请日申购或赎回款项中包含的按累计未分配的已实现损益占净资产比例计算的金额。未实现损益平准金指根据交易申请日申购或赎回款项中包含的按累计未分配的未实现损益占净资产比例计算的金额。损益平准金于基金申购确认日或基金赎回确认日进行确认和计量，

并于会计期末全额转入未分配利润。

6.4.4.9 收入/（损失）的确认和计量

（1）利息收入

存款利息收入是按借出货币资金的时间和实际利率计算确定。

买入返售金融资产在资金实际占用期间内按实际利率法逐日确认为利息收入。

（2）投资收益

股票投资收益、债券投资收益和衍生工具收益按相关金融资产于处置日成交金额与其初始计量金额的差额确认，处置时产生的交易费用计入投资收益。

股利收益按上市公司宣告的分红派息比例计算的金额扣除应由上市公司代扣代缴的个人所得税后的净额确认。

以公允价值计量且其变动计入当期损益的债券投资，在其持有期间，按票面金额和票面利率计算的利息计入投资收益。

（3）公允价值变动收益

公允价值变动收益核算基金持有的采用公允价值模式计量的以公允价值计量且其变动计入当期损益的金融资产、衍生工具、以公允价值计量且其变动计入当期损益的金融负债等公允价值变动形成的应计入当期损益的利得或损失。不包括本基金持有的以公允价值计量且其变动计入当期损益的债券投资在持有期间按票面利率计算的利息。

6.4.4.10 费用的确认和计量

本基金的管理人报酬和托管费在费用涵盖期间按基金合同约定的费率和计算方法逐日确认。

以摊余成本计量的金融负债在持有期间确认的利息支出按实际利率法计算。

6.4.4.11 基金的收益分配政策

每一基金份额享有同等分配权。本基金收益以现金形式分配。当基金份额净值增长率超过标的指数同期增长率达到 0.01% 以上时，可进行收益分配；本基金以使收益分配后基金份额净值增长率尽可能贴近标的指数同期增长率为原则进行收益分配。收益分配不须以弥补浮动亏损为前提，收益分配后有可能使除息后的基金份额净值低于面值；本基金收益每年最多分配 12 次。经宣告的拟分配基金收益于分红除权日从净资产转出。

6.4.4.12 分部报告

本基金以内部组织结构、管理要求、内部报告制度为依据确定经营分部，以经营分部为基础确定报告分部。

本基金目前以一个经营分部运作，不需要进行分部报告的披露。

6.4.4.13 其他重要的会计政策和会计估计

编制财务报表时，本基金需要运用估计和假设，这些估计和假设会对会计政策的应用及资产、负债、收入和支出的金额产生影响。实际情况可能与这些估计不同。本基金对估计涉及的关键假设和不确定因素的判断进行持续评估，会计估计变更的影响在变更当期和未来期间予以确认。

对于证券交易所上市的股票，若出现重大事项停牌或交易不活跃（包括涨跌停时的交易不活跃）等情况，本基金根据中国证监会公告[2017]13号《中国证券监督管理委员会关于证券投资基金估值业务的指导意见》，根据具体情况采用《关于发布中基协（AMAC）基金行业股票估值指数的通知》提供的指数收益法、市盈率法、现金流量折现法等估值技术进行估值。

对于在发行时明确一定期限限售期的股票，根据中基协发[2017]6号《关于发布〈证券投资基金投资流通受限股票估值指引（试行）〉的通知》，在估值日按照流通受限股票计算公式确定估值日流通受限股票的价值。

根据《关于固定收益品种的估值处理标准》（以下简称“估值处理标准”）在银行间债券市场、上海证券交易所、深圳证券交易所、北京证券交易所及中国证监会认可的其他交易场所上市交易或挂牌转让的固定收益品种（估值处理标准另有规定的除外），采用第三方估值基准服务机构提供的价格数据进行估值。

6.4.5 会计政策和会计估计变更以及差错更正的说明

6.4.5.1 会计政策变更的说明

本基金在本报告期内未发生重大会计政策变更。

6.4.5.2 会计估计变更的说明

本基金在本报告期内未发生重大会计估计变更。

6.4.5.3 差错更正的说明

本基金在本报告期内未发生重大会计差错更正。

6.4.6 税项

根据财税[2002]128号《关于开放式证券投资基金有关税收问题的通知》、财税[2004]78号文《关于证券投资基金税收政策的通知》、财税[2012]85号文《关于实施上市公司股息红利差别化个人所得税政策有关问题的通知》、财税[2015]101号《关于上市公司股息红利差别化个人所得税政策有关问题的通知》、深圳证券交易所于2008年9月18日发布的《深圳证券交易所关于做好证券交易印花税征收方式调整工作的通知》、财税[2008]1号文《关于企业所得税若干优惠政策的通知》、财税[2016]36号文《关于全面推开营业税改征增值税试点的通知》、财税[2016]46号《关于进一步明确全面推开营改增试点金融业有关政策的通知》、财税[2016]70号《关于金融

机构同业往来等增值税政策的补充通知》、财税[2016]140 号文《关于明确金融、房地产开发、教育辅助服务等增值税政策的通知》、财税[2017]2 号文《关于资管产品增值税政策有关问题的补充通知》、财税[2017]56 号《关于资管产品增值税有关问题的通知》、财税[2017]90 号《关于租入固定资产进项税额抵扣等增值税政策的通知》、财税[2023]39 号《关于减半征收证券交易印花税的公告》、财政部税务总局公告 2024 年第 8 号《关于延续实施全国中小企业股份转让系统挂牌公司股息红利差别化个人所得税政策的公告》、财税[2025]4 号《关于国债等债券利息收入增值税政策的公告》及其他相关税务法规和实务操作，本基金适用的主要税项列示如下：

a) 资管产品管理人运营资管产品过程中发生的增值税应税行为，以管理人为增值税纳税人，暂适用简易计税方法，按照 3% 的征收率缴纳增值税。

证券投资基金管理人运用基金买卖股票、债券取得的金融商品转让收入免征增值税；对金融同业往来取得的利息收入免征增值税；同业存款利息收入免征增值税以及一般存款利息收入不征收增值税。自 2025 年 8 月 8 日起，对在该日期之后（含当日）新发行的国债、地方政府债券、金融债券的利息收入，恢复征收增值税，对该日期之前已发行的国债、地方政府债券、金融债券（含在 2025 年 8 月 8 日之后续发行的部分）的利息收入，继续免征增值税直至债券到期。资管产品管理人运营资管产品提供的贷款服务，以产生的利息及利息性质的收入为销售额。

b) 对证券投资基金从证券市场中取得的收入，包括买卖股票、债券的差价收入，股票的股息、红利收入，债券的利息收入及其他收入，暂不征收企业所得税。

对投资者从证券投资基金分配中取得的收入，暂不征收企业所得税。

c) 对基金从上市公司、全国中小企业股份转让系统公开转让股票的非上市公众公司（“挂牌公司”）取得的股息红利所得，持股期限在 1 个月以内（含 1 个月）的，其股息红利所得全额计入应纳税所得额；持股期限在 1 个月以上至 1 年（含 1 年）的，暂减按 50% 计入应纳税所得额；持股期限超过 1 年的，暂免征收个人所得税。对基金持有的上市公司限售股，解禁后取得的股息、红利收入，按照上述规定计算纳税，持股时间自解禁日起计算；解禁前取得的股息、红利收入继续暂减按 50% 计入应纳税所得额。上述所得统一适用 20% 的税率计征个人所得税。

对基金取得的企业债券利息收入，应由发行债券的企业在向基金支付利息时代扣代缴 20% 的个人所得税。

d) 基金卖出股票按 0.1% 的税率缴纳股票交易印花税，买入股票不征收股票交易印花税。自 2023 年 8 月 28 日起，证券交易印花税实施减半征收。

e) 对基金运营过程中缴纳的增值税，分别按照证券投资基金管理人所在地适用的税率，计算缴纳城市维护建设税、教育费附加和地方教育附加。

6.4.7 重要财务报表项目的说明

6.4.7.1 货币资金

单位：人民币元

项目	本期末 2025 年 12 月 31 日
	活期存款
等于：本金	200,181.20
加：应计利息	15.29
减：坏账准备	-
定期存款	-
等于：本金	-
加：应计利息	-
减：坏账准备	-
其中：存款期限 1 个月以内	-
存款期限 1-3 个月	-
存款期限 3 个月以上	-
其他存款	703,202.86
等于：本金	703,192.96
加：应计利息	9.90
减：坏账准备	-
合计	903,399.35

注：其他存款为本基金存放在开立于基金结算机构的证券账户内的存款。

6.4.7.2 交易性金融资产

单位：人民币元

项目	本期末 2025 年 12 月 31 日			
	成本	应计利息	公允价值	公允价值变动
股票	105,869,999.50	-	110,388,450.09	4,518,450.59
贵金属投资-金交所黄金合约	-	-	-	-
债券	交易所市场	-	-	-
	银行间市场	-	-	-
	合计	-	-	-
资产支持证券	-	-	-	-
基金	-	-	-	-
其他	-	-	-	-
合计	105,869,999.50	-	110,388,450.09	4,518,450.59

6.4.7.3 衍生金融资产/负债

6.4.7.3.1 衍生金融资产/负债期末余额

无余额。

6.4.7.4 买入返售金融资产

6.4.7.4.1 各项买入返售金融资产期末余额

无余额。

6.4.7.4.2 期末买断式逆回购交易中取得的债券

无余额。

6.4.7.5 债权投资

6.4.7.5.1 债权投资情况

无余额。

6.4.7.5.2 债权投资减值准备计提情况

无余额。

6.4.7.6 其他债权投资

6.4.7.6.1 其他债权投资情况

无余额。

6.4.7.6.2 其他债权投资减值准备计提情况

无余额。

6.4.7.7 其他权益工具投资

6.4.7.7.1 其他权益工具投资情况

无余额。

6.4.7.7.2 报告期末其他权益工具投资情况

无余额。

6.4.7.8 其他资产

无余额。

6.4.7.9 其他负债

单位：人民币元

项目	本期末 2025 年 12 月 31 日
应付券商交易单元保证金	-
应付赎回费	-
应付证券出借违约金	-
应付交易费用	-
其中：交易所市场	-
银行间市场	-
应付利息	-
预提费用	118,000.00

合计	118,000.00
----	------------

6.4.7.10 实收基金

金额单位：人民币元

项目	本期 2025 年 5 月 8 日（基金合同生效日）至 2025 年 12 月 31 日	
	基金份额（份）	账面金额
基金合同生效日	1,015,559,000.00	1,015,559,000.00
本期申购	30,000,000.00	30,000,000.00
本期赎回（以“-”号填列）	-954,000,000.00	-954,000,000.00
基金拆分/份额折算前	-	-
基金拆分/份额折算调整	-	-
本期申购	-	-
本期赎回（以“-”号填列）	-	-
本期末	91,559,000.00	91,559,000.00

6.4.7.11 其他综合收益

无。

6.4.7.12 未分配利润

单位：人民币元

项目	已实现部分	未实现部分	未分配利润合计
基金合同生效日	-	-	-
加：会计政策变更	-	-	-
前期差错更正	-	-	-
其他	-	-	-
本期期初	-	-	-
本期利润	28,086,318.99	4,518,450.59	32,604,769.58
本期基金份额交易产生的变动数	-10,064,301.70	-2,982,351.36	-13,046,653.06
其中：基金申购款	1,866,630.71	365,908.95	2,232,539.66
基金赎回款	-11,930,932.41	-3,348,260.31	-15,279,192.72
本期已分配利润	-	-	-
本期末	18,022,017.29	1,536,099.23	19,558,116.52

6.4.7.13 存款利息收入

单位：人民币元

项目	本期 2025 年 5 月 8 日（基金合同生效日）至 2025 年 12 月 31 日	
	活期存款利息收入	11,089.12
定期存款利息收入	-	
其他存款利息收入	16,998.99	
结算备付金利息收入	-	
其他	90,789.08	

合计	118,877.19
----	------------

注：其他存款利息收入为本基金存放在开立于基金结算机构的证券账户内的存款产生的利息收入。

6.4.7.14 股票投资收益

6.4.7.14.1 股票投资收益项目构成

单位：人民币元

项目	本期
	2025年5月8日（基金合同生效日）至2025年12月31日
股票投资收益——买卖股票差价收入	18,857,750.53
股票投资收益——赎回差价收入	2,642,496.48
股票投资收益——申购差价收入	-
股票投资收益——证券出借差价收入	-
合计	21,500,247.01

6.4.7.14.2 股票投资收益——买卖股票差价收入

单位：人民币元

项目	本期
	2025年5月8日（基金合同生效日）至2025年12月31日
卖出股票成交总额	1,177,857,383.20
减：卖出股票成本总额	1,157,630,564.46
减：交易费用	1,369,068.21
买卖股票差价收入	18,857,750.53

6.4.7.14.3 股票投资收益——赎回差价收入

单位：人民币元

项目	本期
	2025年5月8日（基金合同生效日）至2025年12月31日
赎回基金份额对价总额	969,279,192.72
减：现金支付赎回款总额	389,892,485.72
减：赎回股票成本总额	576,744,210.52
减：交易费用	-
赎回差价收入	2,642,496.48

6.4.7.14.4 股票投资收益——申购差价收入

无。

6.4.7.14.5 股票投资收益——证券出借差价收入

无。

6.4.7.15 债券投资收益

6.4.7.15.1 债券投资收益项目构成

无。

6.4.7.15.2 债券投资收益——买卖债券差价收入

无。

6.4.7.15.3 债券投资收益——赎回差价收入

无。

6.4.7.15.4 债券投资收益——申购差价收入

无。

6.4.7.16 资产支持证券投资收益

6.4.7.16.1 资产支持证券投资收益项目构成

无。

6.4.7.16.2 资产支持证券投资收益——买卖资产支持证券差价收入

无。

6.4.7.16.3 资产支持证券投资收益——赎回差价收入

无。

6.4.7.16.4 资产支持证券投资收益——申购差价收入

无。

6.4.7.17 贵金属投资收益

6.4.7.17.1 贵金属投资收益项目构成

无。

6.4.7.17.2 贵金属投资收益——买卖贵金属差价收入

无。

6.4.7.17.3 贵金属投资收益——赎回差价收入

无。

6.4.7.17.4 贵金属投资收益——申购差价收入

无。

6.4.7.18 衍生工具收益

6.4.7.18.1 衍生工具收益——买卖权证差价收入

无。

6.4.7.18.2 衍生工具收益——其他投资收益

无。

6.4.7.19 股利收益

单位：人民币元

项目	本期
	2025 年 5 月 8 日（基金合同生效日）至 2025 年 12 月 31 日
股票投资产生的股利收益	7,313,659.55
其中：证券出借权益补偿收入	-
基金投资产生的股利收益	-
合计	7,313,659.55

6.4.7.20 公允价值变动收益

单位：人民币元

项目名称	本期
	2025 年 5 月 8 日（基金合同生效日）至 2025 年 12 月 31 日
1. 交易性金融资产	4,518,450.59
——股票投资	4,518,450.59
——债券投资	-
——资产支持证券投资	-
——基金投资	-
——贵金属投资	-
——其他	-
2. 衍生工具	-
——权证投资	-
3. 其他	-
减：应税金融商品公允价值变动产生的预估增值税	-
合计	4,518,450.59

6.4.7.21 其他收入

单位：人民币元

项目	本期
	2025 年 5 月 8 日（基金合同生效日）至 2025 年 12 月 31 日
基金赎回费收入	-
替代损益	275,058.30
合计	275,058.30

6.4.7.22 信用减值损失

无。

6.4.7.23 其他费用

单位：人民币元

项目	本期
	2025 年 5 月 8 日（基金合同生效日）至 2025 年 12 月 31 日

审计费用	38,000.00
信息披露费	80,000.00
证券出借违约金	-
开户费	400.00
合计	118,400.00

6.4.8 或有事项、资产负债表日后事项的说明

6.4.8.1 或有事项

截至资产负债表日，本基金并无须作披露的或有事项。

6.4.8.2 资产负债表日后事项

截至财务报表报出日，本基金并无须作披露的资产负债表日后事项。

6.4.9 关联方关系

关联方名称	与本基金的关系
摩根基金管理（中国）有限公司	基金管理人、基金销售机构
中信证券股份有限公司(中信证券)	基金托管人、基金销售机构
摩根资产管理控股公司 (JPMorgan Asset Management Holdings Inc.)	基金管理人的股东
摩根大通公司(JPMorgan Chase &Co.)	基金管理人的实际控制人
上投摩根资产管理(香港)有限公司	基金管理人的子公司(2025年10月7日前)

注：1、下述关联交易均在正常业务范围内按一般商业条款订立。

2、上投摩根资产管理(香港)有限公司已于 2025 年 10 月 7 日注销。

6.4.10 本报告期及上年度可比期间的关联方交易

无。

6.4.10.1 通过关联方交易单元进行的交易

6.4.10.1.1 股票交易

无。

6.4.10.1.2 债券交易

无。

6.4.10.1.3 债券回购交易

无。

6.4.10.1.4 权证交易

无。

6.4.10.1.5 应支付关联方的佣金

无。

6.4.10.2 关联方报酬

6.4.10.2.1 基金管理费

单位：人民币元

项目	本期
	2025 年 5 月 8 日（基金合同生效日）至 2025 年 12 月 31 日
当期发生的基金应支付的管理费	835,935.93
其中：应支付销售机构的客户维护费	279,003.59
应支付基金管理人的净管理费	556,932.34

注：支付基金管理人的管理人报酬按前一日基金资产净值 0.5% 的年费率计提，逐日累计至每月月底，按月支付。其计算公式为：日管理人报酬 = 前一日基金资产净值 × 0.5% / 当年天数。

6.4.10.2.2 基金托管费

单位：人民币元

项目	本期
	2025 年 5 月 8 日（基金合同生效日）至 2025 年 12 月 31 日
当期发生的基金应支付的托管费	167,187.13

注：支付基金托管人的托管费按前一日基金资产净值 0.1% 的年费率计提，逐日累计至每月月底，按月支付。其计算公式为：

$$\text{日托管费} = \text{前一日基金资产净值} \times 0.1\% / \text{当年天数}。$$

6.4.10.2.3 销售服务费

无。

6.4.10.3 与关联方进行银行间同业市场的债券（含回购）交易

无。

6.4.10.4 报告期内转融通证券出借业务发生重大关联交易事项的说明

6.4.10.4.1 与关联方通过约定申报方式进行的适用固定期限费率的证券出借业务的情况

无。

6.4.10.4.2 与关联方通过约定申报方式进行的适用市场化期限费率的证券出借业务的情况

无。

6.4.10.5 各关联方投资本基金的情况

6.4.10.5.1 报告期内基金管理人运用固有资金投资本基金的情况

份额单位：份

项目	本期
	2025 年 5 月 8 日（基金合同生效日）至 2025 年 12

	月 31 日
基金合同生效日（2025 年 5 月 8 日）持有的基金份额	30,000,000.00
报告期初持有的基金份额	-
报告期间申购/买入总份额	-
报告期间因拆分变动份额	-
减：报告期间赎回/卖出总份额	-
报告期末持有的基金份额	30,000,000.00
报告期末持有的基金份额占基金总份额比例	32.77%

6.4.10.5.2 报告期末除基金管理人之外的其他关联方投资本基金的情况

份额单位：份

关联方名称	本期末 2025 年 12 月 31 日	
	持有的 基金份额	持有的基金份额 占基金总份额的比例（%）
中信证券	880,400.00	0.96

6.4.10.6 由关联方保管的银行存款余额及当期产生的利息收入

单位：人民币元

关联方名称	本期 2025 年 5 月 8 日（基金合同生效日）至 2025 年 12 月 31 日	
	期末余额	当期利息收入
中信证券	200,196.49	11,089.12

注：本基金的银行存款由基金托管人中信证券股份有限公司保管，按银行同业利率计息。

6.4.10.7 本基金在承销期内参与关联方承销证券的情况

无。

6.4.10.8 其他关联交易事项的说明

本基金本报告期内无须作说明的其他关联交易事项。

6.4.11 利润分配情况

无。

6.4.12 期末（2025 年 12 月 31 日）本基金持有的流通受限证券

6.4.12.1 因认购新发/增发证券而于期末持有的流通受限证券

无。

6.4.12.2 期末持有的暂时停牌等流通受限股票

金额单位：人民币元

股票代码	股票名称	停牌日期	停牌原因	期末估值单价	复牌日期	复牌开盘单价	数量(股)	期末成本总额	期末估值总额	备注
002049	紫光国微	2025年12月30日	重大事项	78.81	2026年1月15日	86.69	5,300	418,572.27	417,693.00	-
688012	中微公司	2025年12月19日	拟筹划重大资产重组	272.72	2026年1月5日	278.00	800	171,441.74	218,176.00	-

6.4.12.3 期末债券正回购交易中作为抵押的债券

6.4.12.3.1 银行间市场债券正回购

无。

6.4.12.3.2 交易所市场债券正回购

无。

6.4.12.4 期末参与转融通证券出借业务的证券

无。

6.4.13 金融工具风险及管理

6.4.13.1 风险管理政策和组织架构

本基金为股票型指数基金，其预期风险和预期收益高于货币市场基金、债券型基金和混合型基金。本基金主要投资于标的指数成份股及备选成份股，具有与标的指数相似的风险收益特征。本基金采用完全复制法，按照标的指数成份股构成及其权重构建股票资产组合，并根据标的指数成份股及其权重的变化对股票组合进行动态调整。本基金在日常经营活动中面临的与这些金融工具相关的风险主要包括信用风险、流动性风险及市场风险。本基金的基金管理人从事风险管理的主要目标是通过进行被动指数化投资，紧密跟踪标的指数，追求跟踪偏离度和跟踪误差最小化。

本基金的基金管理人奉行全面风险管理体系的建设，董事会主要负责基金管理人风险管理战略和控制政策、协调突发重大风险等事项。董事会下设督察长，负责对基金管理人各业务环节合法合规运作的监督检查和基金管理人内部稽核监控工作，并可向基金管理人董事会和中国证监会直接报告。经营管理层下设风险评估联席会议，进行各部门管理程序的风险确认，并对各类风险予以事先充分的评估和防范，并进行及时控制和采取应急措施；在业务操作层面监察稽核部负责

基金管理人各部门的风险控制检查，定期或不定期对业务部门内部控制制度执行情况和遵循国家法律，法规及其他规定的执行情况进行检查，并适时提出修改建议；风险管理部负责建立并完善公司市场风险、流动性风险、信用风险管理框架，运用系统化分析工具对以上进行分析和识别，提升公司风险科技水平。运营风险管理部负责协助各部门修正、修订内部控制作业制度，并对各部门的日常作业，依风险管理的考评，定期或不定期对各项风险指标进行控管，并提出内控建议。投资准则管理部负责执行和管控投资准则，通过设立投资准则、事前管控、事后管控，保障基金投资运作符合法规、合同及公司内部要求。

本基金的基金管理人建立了以风险控制委员会为核心的、由督察长、风险控制委员会、风险管理部、监察稽核部和相关业务部门构成的风险管理架构体系。

本基金的基金管理人对于金融工具的风险管理方法主要是通过定性分析和定量分析的方法去估测各种风险产生的可能损失。从定性分析的角度出发，判断风险损失的严重程度和出现同类风险损失的频度。而从定量分析的角度出发，根据本基金的投资目标，结合基金资产所运用金融工具特征通过特定的风险量化指标、模型，日常的量化报告，确定风险损失的限度和相应置信程度，及时可靠地对各种风险进行监督、检查和评估，并通过相应决策，将风险控制在可承受的范围内。

6.4.13.2 信用风险

信用风险是指基金在交易过程中因交易对手未履行合约责任，或者基金所投资证券之发行人出现违约、拒绝支付到期本息等情况，导致基金资产损失和收益变化的风险。

本基金的基金管理人在交易前对交易对手的资信状况进行了充分的评估。本基金的货币资金存放于信用良好的银行，与货币资金相关的信用风险不重大。本基金在交易所进行的交易均以中国证券登记结算有限责任公司为交易对手完成证券交收和款项清算，违约风险可能性很小；在银行间同业市场进行交易前均对交易对手进行信用评估并对证券交割方式进行限制以控制相应的信用风险。

本基金的基金管理人建立了信用风险管理流程，通过对投资品种信用等级评估来控制证券发行人的信用风险，且通过分散化投资以分散信用风险。于 2025 年 12 月 31 日，本基金未持有债券投资。

6.4.13.3 流动性风险

流动性风险是指基金在履行与金融负债有关的义务时遇到资金短缺的风险。本基金的流动性风险来自调整基金投资组合时，由于部分成份股流动性差，导致本基金难以及时完成组合调整，或承受较大市场冲击成本，从而造成基金投资组合收益偏离标的指数收益的风险。

于 2025 年 12 月 31 日，本基金所承担的全部金融负债的合同约定到期日均为一个月以内且不

计息，可赎回基金份额净值(净资产)无固定到期日且不计息，因此账面余额即为未折现的合约到期现金流量。

6.4.13.3.1 金融资产和金融负债的到期期限分析

无。

6.4.13.3.2 报告期内本基金组合资产的流动性风险分析

本基金的基金管理人在基金运作过程中严格按照《公开募集证券投资基金运作管理办法》及《公开募集开放式证券投资基金流动性风险管理规定》等法规的要求对本基金组合资产的流动性风险进行管理，通过独立的风险管理部门对本基金的组合持仓集中度指标、流通受限的投资品种比例以及组合在短期内变现能力的综合指标等流动性指标进行持续的监测和分析。

本基金所持部分证券在证券交易所上市，其余亦可在银行间同业市场交易，部分基金资产流通暂时受限制不能自由转让的情况参见附注 7.4.12。此外，本基金可通过卖出回购金融资产方式借入短期资金应对流动性需求，其上限一般不超过基金持有的债券投资的公允价值。本基金主动投资于流动性受限资产的市值合计不得超过基金资产净值的 15%。

本基金的基金管理人每日对基金组合资产中 7 个工作日可变现资产的可变现价值进行审慎评估与测算，确保每日确认的净赎回申请不得超过 7 个工作日可变现资产的可变现价值。

同时，本基金的基金管理人通过合理分散逆回购交易的到期日与交易对手的集中度；按照穿透原则对交易对手的财务状况、偿付能力及杠杆水平等进行必要的尽职调查与严格的准入管理，以及对不同的交易对手实施交易额度管理并进行动态调整等措施严格管理本基金从事逆回购交易的流动性风险和交易对手风险。此外，本基金的基金管理人建立了逆回购交易质押品管理制度：根据质押品的资质确定质押率水平；持续监测质押品的风险状况与价值变动以确保质押品按公允价值计算足额；并在与私募类证券资管产品及中国证监会认定的其他主体为交易对手开展逆回购交易时，可接受质押品的资质要求与基金合同约定的投资范围保持一致。

6.4.13.4 市场风险

市场风险是指基金所持金融工具的公允价值或未来现金流量因所处市场各类价格因素的变动而发生波动的风险，包括利率风险、外汇风险和其他价格风险。

6.4.13.4.1 利率风险

利率风险是指金融工具的公允价值或未来现金流量受市场利率变动而发生波动的风险。利率敏感性金融工具均面临由于市场利率上升而导致公允价值下降的风险，其中浮动利率类金融工具还面临每个付息期间结束根据市场利率重新定价时对于未来现金流影响的风险。

本基金的基金管理人定期对本基金面临的利率敏感性缺口进行监控，并通过调整投资组合的

久期等方法对上述利率风险进行管理。

6.4.13.4.1.1 利率风险敞口

单位：人民币元

本期末 2025 年 12 月 31 日	1 年以内	1-5 年	5 年以上	不计息	合计
资产					
货币资金	903,399.35	-	-	-	903,399.35
交易性金融资产	-	-	-	-110,388,450.09	110,388,450.09
资产总计	903,399.35	-	-	-110,388,450.09	111,291,849.44
负债					
应付管理人报酬	-	-	-	47,277.44	47,277.44
应付托管费	-	-	-	9,455.48	9,455.48
其他负债	-	-	-	118,000.00	118,000.00
负债总计	-	-	-	174,732.92	174,732.92
利率敏感度缺口	903,399.35	-	-	-110,213,717.17	111,117,116.52

注：表中所示为本基金资产及负债的账面价值，并按照合约规定的利率重新定价日或到期日孰早者予以分类。

6.4.13.4.1.2 利率风险的敏感性分析

于 2025 年 12 月 31 日，本基金未持有交易性债券投资，因此市场利率的变动对于本基金净资产无重大影响。

6.4.13.4.2 外汇风险

外汇风险是指金融工具的公允价值或未来现金流量因外汇汇率变动而发生波动的风险。本基金的所有资产及负债以人民币计价，因此无重大外汇风险。

6.4.13.4.3 其他价格风险

其他价格风险是指基金所持金融工具的公允价值或未来现金流量因除市场利率和外汇汇率以外的市场价格因素变动而发生波动的风险。本基金主要投资于证券交易所上市或银行间同业市场交易的股票和债券，所面临的其他价格风险来源于单个证券发行主体自身经营情况或特殊事项的影响，也可能来源于证券市场整体波动的影响。

本基金的基金管理人在构建和管理投资组合的过程中，采用指数增强策略进行投资管理，在标的指数成份股、备选成份股与其它允许投资的股票范围内投资股票，在满足特定的约束条件下，主动调整标的指数成份股的原始权重，实现超配、平配、低配、不配成份股或者增配非成份股，力争在控制相对标的指数跟踪误差的基础上，获取超越标的指数的投资收益。在市场出现异常波动或基金管理人预测市场可能出现重大异常波动时，基金经理将根据公司研究成果及市场情况做出一定前瞻性的判断，临时调整各因子类别的具体组成以及权重。

本基金通过投资组合的分散化降低其他价格风险。本基金所持有的股票资产占基金资产的比例不低于 80%，投资于标的指数成份股及其备选成份股的比例不低于非现金基金资产 80%。本基金每个交易日日终在扣除股指期货合约、股票期权合约需缴纳的交易保证金后，应当保持不低于交易保证金一倍的现金，其中现金不包括结算备付金、存出保证金、应收申购款等。此外，本基金的基金管理人每日对本基金所持有的证券价格实施监控，定期运用多种定量方法对基金进行风险度量，包括 VaR(Value at Risk) 指标等来测试本基金面临的潜在价格风险，及时可靠地对风险进行跟踪和控制。

6.4.13.4.3.1 其他价格风险敞口

金额单位：人民币元

项目	本期末 2025 年 12 月 31 日	
	公允价值	占基金资产净值比例 (%)
交易性金融资产—股票投资	110,388,450.09	99.34
交易性金融资产—基金投资	-	-
交易性金融资产—贵金属投资	-	-
衍生金融资产—权证投资	-	-
其他	-	-
合计	110,388,450.09	99.34

6.4.13.4.3.2 其他价格风险的敏感性分析

假设	除业绩比较基准以外的其他市场变量保持不变	
分析	相关风险变量的变动	对资产负债表日基金资产净值的 影响金额（单位：人民币元）
		本期末（2025 年 12 月 31 日）
	1. 业绩比较基准上升 5%	4,760,000.00
	2. 业绩比较基准下降 5%	-4,760,000.00

6.4.14 公允价值

6.4.14.1 金融工具公允价值计量的方法

公允价值计量结果所属的层次，由对公允价值计量整体而言具有重要意义的输入值所属的

最低层次决定：

第一层次：相同资产或负债在活跃市场上未经调整的报价。

第二层次：除第一层次输入值外相关资产或负债直接或间接可观察的输入值。

第三层次：相关资产或负债的不可观察输入值。

6.4.14.2 持续的以公允价值计量的金融工具

6.4.14.2.1 各层次金融工具的公允价值

单位：人民币元

公允价值计量结果所属的层次	本期末 2025 年 12 月 31 日
第一层次	109,752,581.09
第二层次	635,869.00
第三层次	-
合计	110,388,450.09

6.4.14.2.2 公允价值所属层次间的重大变动

本基金以导致各层次之间转换的事项发生日为确认各层次之间转换的时点。

对于证券交易所上市的股票和债券，若出现重大事项停牌、交易不活跃（包括涨跌停时的交易不活跃）、或属于非公开发行等情况，本基金不会于停牌日至交易恢复活跃日期间、交易不活跃期间及限售期间将相关股票和债券的公允价值列入第一层次；并根据估值调整中采用的不可观察输入值对于公允价值的影响程度，确定相关股票和债券的公允价值应属第二层次还是第三层次。

6.4.14.2.3 第三层次公允价值余额及变动情况

6.4.14.2.3.1 第三层次公允价值余额及变动情况

本基金在本报告期内未持有第三层次公允价值资产。

6.4.14.2.3.2 使用重要不可观察输入值的第三层次公允价值计量的情况

无。

6.4.14.3 非持续的以公允价值计量的金融工具的说明

于 2025 年 12 月 31 日，本基金未持有非持续的以公允价值计量的金融资产。

6.4.14.4 不以公允价值计量的金融工具的相关说明

不以公允价值计量的金融资产和负债主要包括应收款项和其他金融负债，其账面价值与公

允价值相差很小。

6.4.15 有助于理解和分析会计报表需要说明的其他事项

截至资产负债表日本基金无需要说明的其他重要事项。

§ 7 投资组合报告

7.1 期末基金资产组合情况

金额单位：人民币元

序号	项目	金额	占基金总资产的比例 (%)
1	权益投资	110,388,450.09	99.19
	其中：股票	110,388,450.09	99.19
2	基金投资	-	-
3	固定收益投资	-	-
	其中：债券	-	-
	资产支持证券	-	-
4	贵金属投资	-	-
5	金融衍生品投资	-	-
6	买入返售金融资产	-	-
	其中：买断式回购的买入返售金融资产	-	-
7	银行存款和结算备付金合计	903,399.35	0.81
8	其他各项资产	-	-
9	合计	111,291,849.44	100.00

7.2 报告期末按行业分类的股票投资组合

7.2.1 报告期末指数投资按行业分类的境内股票投资组合

代码	行业类别	公允价值（元）	占基金资产净值比例 (%)
A	农、林、牧、渔业	126,450.00	0.11
B	采矿业	7,254,693.00	6.53
C	制造业	56,008,754.21	50.41
D	电力、热力、燃气及水生产和供应业	1,252,590.00	1.13
E	建筑业	586,628.40	0.53
F	批发和零售业	86,250.00	0.08
G	交通运输、仓储和邮政业	607,935.00	0.55
H	住宿和餐饮业	-	-
I	信息传输、软件和信息技术服务业	7,459,907.00	6.71
J	金融业	14,575,155.00	13.12
K	房地产业	965,882.00	0.87

L	租赁和商务服务业	977,874.00	0.88
M	科学研究和技术服务业	1,433,350.00	1.29
N	水利、环境和公共设施管理业	-	-
O	居民服务、修理和其他服务业	-	-
P	教育	-	-
Q	卫生和社会工作	-	-
R	文化、体育和娱乐业	283,876.00	0.26
S	综合	-	-
	合计	91,619,344.61	82.45

7.2.2 报告期末积极投资按行业分类的境内股票投资组合

代码	行业类别	公允价值（元）	占基金资产净值比例（%）
A	农、林、牧、渔业	516,852.00	0.47
B	采矿业	984,342.25	0.89
C	制造业	12,719,383.95	11.45
D	电力、热力、燃气及水生产和供应业	299,720.00	0.27
E	建筑业	-	-
F	批发和零售业	-	-
G	交通运输、仓储和邮政业	346,193.00	0.31
H	住宿和餐饮业	-	-
I	信息传输、软件和信息技术服务业	957,710.28	0.86
J	金融业	926,898.00	0.83
K	房地产业	866,459.00	0.78
L	租赁和商务服务业	79,900.00	0.07
M	科学研究和技术服务业	119,060.00	0.11
N	水利、环境和公共设施管理业	234,162.00	0.21
O	居民服务、修理和其他服务业	-	-
P	教育	315,069.00	0.28
Q	卫生和社会工作	-	-
R	文化、体育和娱乐业	398,520.00	0.36

S	综合	4,836.00	0.00
	合计	18,769,105.48	16.89

7.2.3 报告期末按行业分类的港股通投资股票投资组合

本基金本报告期末未持有港股通股票。

7.3 期末按公允价值占基金资产净值比例大小排序的所有股票投资明细

7.3.1 期末指数投资按公允价值占基金资产净值比例大小排序的所有股票投资明细

金额单位：人民币元

序号	股票代码	股票名称	数量（股）	公允价值（元）	占基金资产净值比例（%）
1	300750	宁德时代	12,700	4,664,202.00	4.20
2	600519	贵州茅台	2,800	3,856,104.00	3.47
3	300308	中际旭创	5,100	3,111,000.00	2.80
4	600036	招商银行	73,000	3,073,300.00	2.77
5	601899	紫金矿业	87,600	3,019,572.00	2.72
6	601318	中国平安	40,900	2,797,560.00	2.52
7	000333	美的集团	30,120	2,353,878.00	2.12
8	300502	新易盛	4,800	2,068,224.00	1.86
9	601166	兴业银行	90,700	1,910,142.00	1.72
10	002475	立讯精密	28,400	1,610,564.00	1.45
11	300059	东方财富	62,200	1,441,796.00	1.30
12	300274	阳光电源	7,700	1,317,008.00	1.19
13	603259	药明康德	14,500	1,314,280.00	1.18
14	603993	洛阳钼业	63,000	1,260,000.00	1.13
15	601398	工商银行	143,600	1,138,748.00	1.02
16	600989	宝丰能源	57,700	1,132,651.00	1.02
17	002415	海康威视	36,900	1,101,096.00	0.99
18	688256	寒武纪	800	1,084,440.00	0.98
19	300033	同花顺	3,300	1,063,194.00	0.96
20	002371	北方华创	2,200	1,009,976.00	0.91
21	688981	中芯国际	7,598	933,262.34	0.84
22	000792	盐湖股份	30,000	844,800.00	0.76
23	688041	海光信息	3,741	839,517.81	0.76
24	600415	小商品城	52,300	834,185.00	0.75
25	300442	润泽科技	15,500	818,400.00	0.74
26	002074	国轩高科	20,900	817,399.00	0.74
27	300476	胜宏科技	2,800	805,224.00	0.72
28	688111	金山办公	2,600	798,382.00	0.72
29	302132	中航成飞	10,000	790,000.00	0.71
30	002493	荣盛石化	65,400	765,834.00	0.69
31	601628	中国人寿	15,900	723,450.00	0.65
32	000063	中兴通讯	18,300	692,472.00	0.62
33	000100	TCL 科技	150,300	682,362.00	0.61

34	600104	上汽集团	42,900	652,938.00	0.59
35	600150	中国船舶	19,400	645,244.00	0.58
36	600111	北方稀土	13,900	641,068.00	0.58
37	603288	海天味业	16,900	625,638.00	0.56
38	600276	恒瑞医药	10,220	608,805.40	0.55
39	601211	国泰海通	29,500	606,225.00	0.55
40	002463	沪电股份	8,100	591,867.00	0.53
41	600000	浦发银行	45,000	559,800.00	0.50
42	600867	通化东宝	68,300	558,011.00	0.50
43	600183	生益科技	7,800	556,998.00	0.50
44	002414	高德红外	37,600	551,592.00	0.50
45	300394	天孚通信	2,700	548,181.00	0.49
46	001979	招商蛇口	62,900	543,456.00	0.49
47	300433	蓝思科技	17,200	520,644.00	0.47
48	601857	中国石油	49,700	517,377.00	0.47
49	002624	完美世界	30,600	501,534.00	0.45
50	688008	澜起科技	4,208	495,702.40	0.45
51	600941	中国移动	4,900	495,145.00	0.45
52	601360	三六零	44,100	492,597.00	0.44
53	002281	光迅科技	7,000	489,650.00	0.44
54	603986	兆易创新	2,200	471,350.00	0.42
55	600019	宝钢股份	63,100	470,095.00	0.42
56	600549	厦门钨业	11,300	463,978.00	0.42
57	601127	赛力斯	3,800	459,648.00	0.41
58	000725	京东方 A	108,700	457,627.00	0.41
59	300003	乐普医疗	28,200	445,842.00	0.40
60	601225	陕西煤业	20,800	443,456.00	0.40
61	600028	中国石化	71,000	438,780.00	0.39
62	300124	汇川技术	5,800	436,914.00	0.39
63	002555	三七互娱	18,400	434,240.00	0.39
64	002028	思源电气	2,800	432,852.00	0.39
65	600011	华能国际	57,100	425,966.00	0.38
66	600157	永泰能源	269,500	423,115.00	0.38
67	002916	深南电路	1,800	418,122.00	0.38
68	002049	紫光国微	5,300	417,693.00	0.38
69	002025	航天电器	8,300	416,079.00	0.37
70	600050	中国联通	79,200	404,712.00	0.36
71	601600	中国铝业	33,000	403,260.00	0.36
72	600988	赤峰黄金	12,800	399,872.00	0.36
73	002230	科大讯飞	7,900	397,291.00	0.36
74	601088	中国神华	9,800	396,900.00	0.36
75	688002	睿创微纳	3,900	393,120.00	0.35
76	600332	白云山	15,100	388,674.00	0.35

77	600160	巨化股份	10,100	388,042.00	0.35
78	002410	广联达	30,500	383,690.00	0.35
79	600900	长江电力	13,900	377,941.00	0.34
80	603501	豪威集团	3,000	377,700.00	0.34
81	002460	赣锋锂业	5,900	371,051.00	0.33
82	002050	三花智控	6,600	365,046.00	0.33
83	002594	比亚迪	3,700	361,564.00	0.33
84	600031	三一重工	16,800	354,984.00	0.32
85	688235	百济神州	1,300	349,180.00	0.31
86	300604	长川科技	3,400	344,454.00	0.31
87	300573	兴齐眼药	4,900	344,421.00	0.31
88	603486	科沃斯	4,000	322,720.00	0.29
89	600690	海尔智家	12,200	318,298.00	0.29
90	600309	万华化学	4,100	314,388.00	0.28
91	000001	平安银行	27,400	312,634.00	0.28
92	300207	欣旺达	11,600	303,340.00	0.27
93	601328	交通银行	40,700	295,075.00	0.27
94	002625	光启技术	5,900	287,684.00	0.26
95	001914	招商积余	26,800	286,224.00	0.26
96	688213	思特威	3,000	285,270.00	0.26
97	000708	中信特钢	17,400	284,838.00	0.26
98	600406	国电南瑞	12,300	276,504.00	0.25
99	603019	中科曙光	3,200	274,048.00	0.25
100	600039	四川路桥	27,400	272,630.00	0.25
101	300760	迈瑞医疗	1,400	266,630.00	0.24
102	601288	农业银行	34,600	265,728.00	0.24
103	601668	中国建筑	48,780	250,241.40	0.23
104	002241	歌尔股份	8,700	249,951.00	0.22
105	002603	以岭药业	14,500	247,515.00	0.22
106	300014	亿纬锂能	3,700	243,312.00	0.22
107	600938	中国海油	8,000	241,440.00	0.22
108	601633	长城汽车	10,600	239,878.00	0.22
109	601601	中国太保	5,600	234,696.00	0.21
110	688012	中微公司	800	218,176.00	0.20
111	002739	万达电影	19,000	215,080.00	0.19
112	002841	视源股份	5,300	210,039.00	0.19
113	002195	岩山科技	28,200	199,938.00	0.18
114	300017	网宿科技	19,400	198,850.00	0.18
115	600839	四川长虹	21,700	197,470.00	0.18
116	300628	亿联网络	5,500	196,075.00	0.18
117	688506	百利天恒	600	193,860.00	0.17
118	601728	中国电信	30,600	192,780.00	0.17
119	000651	格力电器	4,400	176,968.00	0.16

120	601100	恒立液压	1,600	175,856.00	0.16
121	002340	格林美	21,000	175,560.00	0.16
122	600887	伊利股份	6,000	171,600.00	0.15
123	603799	华友钴业	2,500	170,650.00	0.15
124	601111	中国国航	17,900	167,723.00	0.15
125	000977	浪潮信息	2,500	166,500.00	0.15
126	002156	通富微电	4,400	165,880.00	0.15
127	688072	拓荆科技	500	165,000.00	0.15
128	002312	川发龙蟒	14,900	162,857.00	0.15
129	600760	中航沈飞	2,900	162,835.00	0.15
130	300474	景嘉微	2,200	158,114.00	0.14
131	000938	紫光股份	6,200	152,520.00	0.14
132	002384	东山精密	1,800	152,370.00	0.14
133	300454	深信服	1,300	149,708.00	0.13
134	600418	江淮汽车	3,000	148,500.00	0.13
135	600547	山东黄金	3,800	147,098.00	0.13
136	601727	上海电气	16,800	144,648.00	0.13
137	002202	金风科技	6,900	140,760.00	0.13
138	600745	闻泰科技	3,700	137,936.00	0.12
139	000157	中联重科	15,600	134,628.00	0.12
140	300418	昆仑万维	3,200	133,440.00	0.12
141	600362	江西铜业	2,400	131,808.00	0.12
142	600029	南方航空	16,300	130,563.00	0.12
143	300223	北京君正	1,200	127,248.00	0.11
144	002714	牧原股份	2,500	126,450.00	0.11
145	000733	振华科技	2,400	125,784.00	0.11
146	002558	巨人网络	2,900	125,541.00	0.11
147	601012	隆基绿能	6,600	120,120.00	0.11
148	600482	中国动力	5,800	120,060.00	0.11
149	300347	泰格医药	2,100	119,070.00	0.11
150	601888	中国中免	1,200	113,472.00	0.10
151	000426	兴业银锡	3,100	110,360.00	0.10
152	600007	中国国贸	5,300	105,046.00	0.09
153	600089	特变电工	4,700	104,434.00	0.09
154	601919	中远海控	6,800	103,224.00	0.09
155	000338	潍柴动力	6,000	103,200.00	0.09
156	600489	中金黄金	4,400	102,784.00	0.09
157	688303	大全能源	3,800	101,916.00	0.09
158	000807	云铝股份	3,100	101,804.00	0.09
159	002407	多氟多	3,000	101,730.00	0.09
160	000933	神火股份	3,500	96,145.00	0.09
161	600143	金发科技	4,800	93,792.00	0.08
162	601877	正泰电器	3,300	92,037.00	0.08

163	600392	盛和资源	4,200	90,426.00	0.08
164	600511	国药股份	3,000	86,250.00	0.08
165	000425	徐工机械	7,400	85,692.00	0.08
166	301236	软通动力	1,800	85,374.00	0.08
167	600660	福耀玻璃	1,300	84,201.00	0.08
168	601872	招商轮船	9,000	80,820.00	0.07
169	300803	指南针	600	78,522.00	0.07
170	301358	湖南裕能	1,200	77,592.00	0.07
171	300748	金力永磁	2,200	75,042.00	0.07
172	300136	信维通信	1,200	74,400.00	0.07
173	601766	中国中车	10,900	74,338.00	0.07
174	601319	中国人保	8,300	74,285.00	0.07
175	002938	鹏鼎控股	1,400	70,812.00	0.06
176	000975	山金国际	2,900	70,557.00	0.06
177	300251	光线传媒	4,200	68,796.00	0.06
178	603979	金诚信	900	68,535.00	0.06
179	002497	雅化集团	2,400	59,400.00	0.05
180	600009	上海机场	1,800	58,968.00	0.05
181	002436	兴森科技	2,400	50,808.00	0.05
182	002466	天齐锂业	900	49,842.00	0.04
183	000547	航天发展	1,500	49,515.00	0.04
184	000988	华工科技	600	47,598.00	0.04
185	600118	中国卫星	500	47,475.00	0.04
186	601689	拓普集团	600	46,308.00	0.04
187	002352	顺丰控股	1,200	45,984.00	0.04
188	002595	豪迈科技	500	42,255.00	0.04
189	002155	湖南黄金	1,800	37,962.00	0.03
190	000960	锡业股份	1,200	33,456.00	0.03
191	688036	传音控股	500	33,080.00	0.03
192	601117	中国化学	4,300	32,379.00	0.03
193	601390	中国中铁	5,800	31,378.00	0.03
194	002027	分众传媒	4,100	30,217.00	0.03
195	600048	保利发展	4,900	29,890.00	0.03
196	003816	中国广核	6,800	25,568.00	0.02
197	601816	京沪高铁	2,300	11,845.00	0.01
198	600862	中航高科	500	11,815.00	0.01
199	002294	信立泰	200	9,910.00	0.01
200	300438	鹏辉能源	183	9,739.26	0.01
201	000625	长安汽车	800	9,488.00	0.01
202	688599	天合光能	300	4,965.00	0.00
203	601000	唐山港	1,200	4,608.00	0.00
204	600115	中国东航	700	4,200.00	0.00
205	002001	新和成	100	2,519.00	0.00

206	688223	晶科能源	400	2,256.00	0.00
207	600845	宝信软件	100	2,071.00	0.00
208	600325	华发股份	300	1,266.00	0.00
209	600497	驰宏锌锗	100	731.00	0.00

7.3.2 期末积极投资按公允价值占基金资产净值比例大小排序的所有股票投资明细

金额单位：人民币元

序号	股票代码	股票名称	数量（股）	公允价值（元）	占基金资产净值比例（%）
1	600188	兖矿能源	39,355	517,518.25	0.47
2	300970	华绿生物	25,200	516,852.00	0.47
3	300206	理邦仪器	36,000	460,440.00	0.41
4	301051	信濠光电	22,200	435,120.00	0.39
5	688681	科汇股份	22,000	386,760.00	0.35
6	300823	建科智能	22,600	353,012.00	0.32
7	601019	山东出版	38,000	328,320.00	0.30
8	600848	上海临港	24,400	285,480.00	0.26
9	688395	正弦电气	11,200	272,384.00	0.25
10	688296	和达科技	20,416	270,512.00	0.24
11	300719	安达维尔	14,900	269,839.00	0.24
12	600919	江苏银行	25,700	267,280.00	0.24
13	600269	赣粤高速	50,200	260,538.00	0.23
14	605020	永和股份	9,400	252,766.00	0.23
15	002612	朗姿股份	11,900	243,236.00	0.22
16	688067	爱威科技	9,900	243,144.00	0.22
17	002016	世荣兆业	39,500	228,310.00	0.21
18	002829	星网宇达	7,200	226,224.00	0.20
19	001218	丽臣实业	9,600	218,688.00	0.20
20	002314	南山控股	74,100	211,185.00	0.19
21	605177	东亚药业	11,400	202,920.00	0.18
22	688021	奥福科技	10,900	200,015.00	0.18
23	603629	利通电子	7,500	199,875.00	0.18
24	301163	宏德股份	7,200	192,888.00	0.17
25	000990	诚志股份	24,100	190,872.00	0.17
26	601881	中国银河	12,100	190,212.00	0.17
27	688092	爱科科技	7,500	188,550.00	0.17
28	600507	方大特钢	31,200	183,768.00	0.17
29	002587	奥拓电子	26,700	180,492.00	0.16
30	601336	新华保险	2,500	174,250.00	0.16
31	301006	迈拓股份	10,500	173,145.00	0.16
32	002546	新联电子	24,700	172,653.00	0.16
33	605098	行动教育	4,000	167,040.00	0.15
34	688616	西力科技	13,500	165,105.00	0.15
35	688355	明志科技	9,000	160,200.00	0.14
36	688458	美芯晟	4,000	158,560.00	0.14

37	601898	中煤能源	12,500	155,500.00	0.14
38	300775	三角防务	5,000	152,000.00	0.14
39	603968	醋化股份	13,500	150,795.00	0.14
40	603739	蔚蓝生物	10,500	148,575.00	0.13
41	600455	博通股份	5,700	148,029.00	0.13
42	300219	鸿利智汇	20,400	147,084.00	0.13
43	688677	海泰新光	3,403	146,873.48	0.13
44	600469	风神股份	21,100	146,434.00	0.13
45	688636	智明达	3,343	143,214.12	0.13
46	301429	森泰股份	7,500	142,500.00	0.13
47	600064	南京高科	16,300	141,484.00	0.13
48	300838	浙江力诺	9,000	137,250.00	0.12
49	300717	华信新材	7,100	135,184.00	0.12
50	688288	鸿泉技术	4,900	131,369.00	0.12
51	600382	广东明珠	18,200	129,766.00	0.12
52	603787	新日股份	9,200	129,352.00	0.12
53	300535	达威股份	7,200	128,592.00	0.12
54	688328	深科达	4,400	128,392.00	0.12
55	603908	牧高笛	5,400	126,090.00	0.11
56	688004	博汇科技	5,400	124,902.00	0.11
57	301283	聚胶股份	2,600	124,228.00	0.11
58	688565	力源科技	11,100	124,209.00	0.11
59	688686	奥普特	1,000	124,130.00	0.11
60	301031	中熔电气	1,100	123,409.00	0.11
61	301515	港通医疗	6,000	120,360.00	0.11
62	300681	英搏尔	4,800	120,288.00	0.11
63	600517	国网英大	19,200	115,392.00	0.10
64	300696	爱乐达	3,600	114,876.00	0.10
65	688420	美腾科技	4,800	114,576.00	0.10
66	601865	福莱特	7,300	114,391.00	0.10
67	301519	舜禹股份	8,500	114,070.00	0.10
68	600768	宁波富邦	8,000	112,000.00	0.10
69	002824	和胜股份	5,600	108,640.00	0.10
70	600100	同方股份	12,100	107,932.00	0.10
71	300802	矩子科技	5,600	107,184.00	0.10
72	601138	工业富联	1,700	105,485.00	0.09
73	301512	智信精密	2,400	104,976.00	0.09
74	688130	晶华微	5,000	104,700.00	0.09
75	001337	四川黄金	3,600	100,296.00	0.09
76	002039	黔源电力	5,400	98,118.00	0.09
77	600666	奥瑞德	28,800	96,768.00	0.09
78	600388	龙净环保	5,800	94,598.00	0.09
79	001366	播恩集团	7,000	93,590.00	0.08

80	603045	福达合金	4,700	92,355.00	0.08
81	603185	弘元绿能	3,000	91,500.00	0.08
82	601995	中金公司	2,600	91,000.00	0.08
83	301608	博实结	1,000	90,540.00	0.08
84	600105	永鼎股份	3,600	90,360.00	0.08
85	603073	彩蝶实业	4,800	90,192.00	0.08
86	003030	祖名股份	4,400	88,836.00	0.08
87	600067	冠城新材	21,200	87,980.00	0.08
88	688561	奇安信	2,386	84,893.88	0.08
89	688669	聚石化学	3,600	83,664.00	0.08
90	688058	宝兰德	3,000	81,690.00	0.07
91	688045	必易微	2,100	81,249.00	0.07
92	688125	安达智能	600	81,030.00	0.07
93	601818	光大银行	23,200	80,968.00	0.07
94	301328	维峰电子	1,700	80,869.00	0.07
95	000058	深赛格	8,500	79,900.00	0.07
96	688312	燕麦科技	2,400	79,632.00	0.07
97	603569	长久物流	10,300	78,795.00	0.07
98	688187	时代电气	1,501	76,986.29	0.07
99	300594	朗进科技	3,900	76,479.00	0.07
100	300435	中泰股份	3,400	75,548.00	0.07
101	002048	宁波华翔	2,300	72,358.00	0.07
102	301200	大族数控	600	71,262.00	0.06
103	300334	津膜科技	10,200	70,992.00	0.06
104	603466	风语筑	7,500	70,200.00	0.06
105	300721	怡达股份	5,400	68,742.00	0.06
106	301198	喜悦智行	5,400	67,824.00	0.06
107	603190	亚通精工	2,500	67,425.00	0.06
108	688799	华纳药厂	1,400	66,780.00	0.06
109	688450	光格科技	2,400	66,192.00	0.06
110	600448	华纺股份	20,800	65,520.00	0.06
111	601020	华钰矿业	2,400	64,464.00	0.06
112	301197	工大科雅	3,000	62,520.00	0.06
113	603699	纽威股份	1,200	62,364.00	0.06
114	300858	科拓生物	3,700	62,049.00	0.06
115	301097	天益医疗	1,200	61,944.00	0.06
116	300923	研奥股份	2,400	61,272.00	0.06
117	001258	立新能源	8,400	59,724.00	0.05
118	300958	建工修复	4,800	59,568.00	0.05
119	001286	陕西能源	6,300	58,653.00	0.05
120	300921	南凌科技	2,400	55,128.00	0.05
121	600210	紫江企业	7,200	52,920.00	0.05
122	301049	超越科技	2,400	51,552.00	0.05

123	688123	聚辰股份	400	50,232.00	0.05
124	301390	经纬股份	1,500	50,025.00	0.05
125	002117	东港股份	3,600	49,716.00	0.04
126	002553	南方精工	1,800	49,158.00	0.04
127	000800	一汽解放	7,200	48,816.00	0.04
128	688410	山外山	3,000	44,910.00	0.04
129	603115	海星股份	2,400	44,904.00	0.04
130	688217	睿昂基因	1,678	44,215.30	0.04
131	300385	雪浪环境	7,000	43,540.00	0.04
132	603341	龙旗科技	900	38,034.00	0.03
133	300746	汉嘉数智	3,000	38,010.00	0.03
134	688350	富淼科技	1,400	36,022.00	0.03
135	688082	盛美上海	200	35,210.00	0.03
136	300645	正元智慧	1,800	33,714.00	0.03
137	600198	大唐电信	3,400	32,810.00	0.03
138	688517	金冠电气	1,800	28,062.00	0.03
139	301167	建研设计	1,700	27,625.00	0.02
140	600873	梅花生物	2,700	27,351.00	0.02
141	002842	翔鹭钨业	1,800	26,028.00	0.02
142	002560	通达股份	2,200	22,176.00	0.02
143	688682	霍莱沃	400	21,164.00	0.02
144	688309	恒誉环保	800	19,304.00	0.02
145	600925	苏能股份	3,700	16,798.00	0.02
146	603160	汇顶科技	200	15,800.00	0.01
147	688153	唯捷创芯	400	15,056.00	0.01
148	605208	永茂泰	1,000	13,580.00	0.01
149	688369	致远互联	500	12,715.00	0.01
150	688367	工大高科	400	12,384.00	0.01
151	300224	正海磁材	800	12,368.00	0.01
152	603309	维力医疗	900	12,231.00	0.01
153	000586	汇源通信	900	12,177.00	0.01
154	601388	怡球资源	3,700	11,137.00	0.01
155	600195	中牧股份	1,400	11,018.00	0.01
156	688638	誉辰智能	300	10,899.00	0.01
157	688118	普元信息	400	10,208.00	0.01
158	688056	莱伯泰科	300	10,083.00	0.01
159	688272	富吉瑞	300	9,798.00	0.01
160	688345	博力威	300	9,360.00	0.01
161	688069	德林海	400	8,972.00	0.01
162	688038	中科通达	500	8,835.00	0.01
163	688251	井松智能	300	8,820.00	0.01
164	603093	南华期货	400	7,796.00	0.01
165	000600	建投能源	900	7,677.00	0.01

166	688129	东来技术	378	7,646.94	0.01
167	002521	齐峰新材	900	7,488.00	0.01
168	688728	格科微	461	6,887.34	0.01
169	000886	海南高速	1,000	6,860.00	0.01
170	002719	麦趣尔	800	6,832.00	0.01
171	600776	东方通信	400	6,600.00	0.01
172	300246	宝莱特	700	5,670.00	0.01
173	688030	山石网科	300	5,451.00	0.00
174	300030	阳普医疗	700	5,152.00	0.00
175	000532	华金资本	300	4,836.00	0.00
176	603153	上海建科	200	3,400.00	0.00
177	300769	德方纳米	48	2,112.48	0.00
178	300254	仟源医药	100	1,012.00	0.00
179	603456	九洲药业	40	716.00	0.00
180	301378	通达海	1	28.40	0.00

7.4 报告期内股票投资组合的重大变动

7.4.1 累计买入金额超出期末基金资产净值 2%或前 20 名的股票明细

金额单位：人民币元

序号	股票代码	股票名称	本期累计买入金额	占期末基金资产净值比例(%)
1	600519	贵州茅台	55,992,746.00	50.39
2	300750	宁德时代	40,556,027.00	36.50
3	000333	美的集团	33,069,890.40	29.76
4	601318	中国平安	27,668,934.66	24.90
5	601728	中国电信	26,310,397.00	23.68
6	600011	华能国际	24,291,232.20	21.86
7	600028	中国石化	23,943,450.00	21.55
8	601857	中国石油	23,794,692.70	21.41
9	002594	比亚迪	21,299,271.00	19.17
10	601899	紫金矿业	20,583,235.00	18.52
11	600900	长江电力	19,552,363.00	17.60
12	601390	中国中铁	19,231,963.00	17.31
13	600036	招商银行	17,968,251.00	16.17
14	600050	中国联通	17,445,267.00	15.70
15	000725	京东方 A	16,692,629.00	15.02
16	600941	中国移动	16,504,538.00	14.85
17	600031	三一重工	16,102,316.00	14.49
18	601766	中国中车	15,523,879.00	13.97
19	601328	交通银行	15,100,943.00	13.59
20	601166	兴业银行	13,799,157.00	12.42
21	600196	复星医药	13,778,538.14	12.40
22	000830	鲁西化工	13,628,947.00	12.27
23	000063	中兴通讯	13,186,986.00	11.87

24	600690	海尔智家	12,860,224.00	11.57
25	601018	宁波港	12,679,384.00	11.41
26	601600	中国铝业	12,462,656.00	11.22
27	603288	海天味业	11,570,642.68	10.41
28	600019	宝钢股份	11,288,794.00	10.16
29	600637	东方明珠	11,223,492.00	10.10
30	300059	东方财富	11,138,235.00	10.02
31	600585	海螺水泥	11,058,314.00	9.95
32	600362	江西铜业	10,995,585.00	9.90
33	300274	阳光电源	10,989,640.26	9.89
34	600919	江苏银行	10,928,403.00	9.84
35	601668	中国建筑	10,660,464.80	9.59
36	002475	立讯精密	10,394,230.00	9.35
37	300433	蓝思科技	10,305,299.00	9.27
38	002415	海康威视	10,253,766.50	9.23
39	688981	中芯国际	9,919,134.46	8.93
40	603993	洛阳钼业	9,742,424.00	8.77
41	000683	博源化工	9,659,342.00	8.69
42	000960	锡业股份	9,480,406.00	8.53
43	601877	正泰电器	9,256,533.00	8.33
44	600018	上港集团	9,124,998.00	8.21
45	300002	神州泰岳	9,105,446.50	8.19
46	002091	江苏国泰	8,982,430.00	8.08
47	000623	吉林敖东	8,805,404.84	7.92
48	600048	保利发展	8,640,777.00	7.78
49	000858	五粮液	8,583,619.00	7.72
50	600346	恒力石化	8,246,530.00	7.42
51	601168	西部矿业	8,166,806.00	7.35
52	000630	铜陵有色	8,165,184.00	7.35
53	002179	中航光电	8,121,824.00	7.31
54	002938	鹏鼎控股	8,022,487.45	7.22
55	300628	亿联网络	7,962,174.08	7.17
56	002831	裕同科技	7,908,654.00	7.12
57	300496	中科创达	7,879,937.00	7.09
58	001914	招商积余	7,764,419.00	6.99
59	600989	宝丰能源	7,642,644.00	6.88
60	600276	恒瑞医药	7,505,297.80	6.75
61	001979	招商蛇口	7,272,312.00	6.54
62	603501	豪威集团	7,265,034.20	6.54
63	601919	中远海控	7,137,688.30	6.42
64	601012	隆基绿能	7,066,343.00	6.36
65	002138	顺络电子	7,059,448.00	6.35
66	002624	完美世界	6,984,426.00	6.29

67	688256	寒武纪	6,913,957.50	6.22
68	603456	九洲药业	6,854,426.60	6.17
69	601800	中国交建	6,761,931.00	6.09
70	600862	中航高科	6,619,494.00	5.96
71	601000	唐山港	6,482,379.00	5.83
72	688099	晶晨股份	6,472,596.73	5.83
73	601398	工商银行	6,435,690.00	5.79
74	002558	巨人网络	6,411,928.00	5.77
75	000708	中信特钢	6,401,250.00	5.76
76	688009	中国通号	6,396,984.73	5.76
77	300699	光威复材	6,358,623.60	5.72
78	000338	潍柴动力	6,351,246.00	5.72
79	002920	德赛西威	6,291,392.00	5.66
80	600820	隧道股份	6,262,144.00	5.64
81	600704	物产中大	6,194,810.00	5.58
82	000001	平安银行	6,190,643.00	5.57
83	600406	国电南瑞	6,118,956.00	5.51
84	688008	澜起科技	6,009,797.39	5.41
85	300408	三环集团	5,962,942.00	5.37
86	603259	药明康德	5,954,572.92	5.36
87	300308	中际旭创	5,848,211.00	5.26
88	002081	金螳螂	5,840,066.00	5.26
89	002352	顺丰控股	5,821,164.00	5.24
90	000100	TCL 科技	5,720,816.00	5.15
91	600020	中原高速	5,712,345.00	5.14
92	600867	通化东宝	5,617,827.50	5.06
93	300315	掌趣科技	5,612,887.00	5.05
94	000425	徐工机械	5,505,441.00	4.95
95	002001	新 和 成	5,496,724.00	4.95
96	601633	长城汽车	5,468,802.00	4.92
97	600660	福耀玻璃	5,453,837.00	4.91
98	002230	科大讯飞	5,441,702.00	4.90
99	300014	亿纬锂能	5,345,148.00	4.81
100	002736	国信证券	5,289,558.89	4.76
101	000002	万 科 A	5,223,034.00	4.70
102	600104	上汽集团	5,203,082.00	4.68
103	300136	信维通信	5,181,614.00	4.66
104	000807	云铝股份	5,169,145.78	4.65
105	000938	紫光股份	5,159,373.00	4.64
106	000977	浪潮信息	5,063,088.40	4.56
107	002555	三七互娱	5,060,318.00	4.55
108	300182	捷成股份	5,051,615.00	4.55
109	601117	中国化学	4,860,127.00	4.37

110	002027	分众传媒	4,801,514.00	4.32
111	002410	广联达	4,726,880.00	4.25
112	000768	中航西飞	4,677,701.00	4.21
113	002268	电科网安	4,647,854.00	4.18
114	600873	梅花生物	4,609,821.00	4.15
115	002532	天山铝业	4,607,204.00	4.15
116	600667	太极实业	4,600,252.00	4.14
117	000738	航发控制	4,560,211.00	4.10
118	003816	中国广核	4,514,364.00	4.06
119	300594	朗进科技	4,508,900.00	4.06
120	600499	科达制造	4,491,478.00	4.04
121	600497	驰宏锌锗	4,479,572.00	4.03
122	600741	华域汽车	4,414,541.00	3.97
123	300003	乐普医疗	4,366,865.00	3.93
124	600487	亨通光电	4,358,624.00	3.92
125	600570	恒生电子	4,268,158.22	3.84
126	688041	海光信息	4,260,022.34	3.83
127	601006	大秦铁路	4,246,122.00	3.82
128	601669	中国电建	4,052,410.00	3.65
129	002064	华峰化学	4,040,901.00	3.64
130	002266	浙富控股	4,019,289.00	3.62
131	603816	顾家家居	4,017,053.00	3.62
132	600489	中金黄金	3,975,889.00	3.58
133	300769	德方纳米	3,962,430.76	3.57
134	601360	三六零	3,956,103.00	3.56
135	601216	君正集团	3,920,979.00	3.53
136	688002	睿创微纳	3,904,360.86	3.51
137	600998	九州通	3,894,085.00	3.50
138	601618	中国中冶	3,871,795.00	3.48
139	600089	特变电工	3,868,477.40	3.48
140	601688	华泰证券	3,865,881.00	3.48
141	000513	丽珠集团	3,849,444.00	3.46
142	600029	南方航空	3,834,511.00	3.45
143	600335	国机汽车	3,830,135.00	3.45
144	600000	浦发银行	3,804,681.00	3.42
145	300207	欣旺达	3,759,548.00	3.38
146	600879	航天电子	3,754,154.00	3.38
147	600007	中国国贸	3,740,153.00	3.37
148	688396	华润微	3,699,910.35	3.33
149	600699	均胜电子	3,678,589.00	3.31
150	002714	牧原股份	3,655,121.00	3.29
151	000651	格力电器	3,645,856.00	3.28
152	000157	中联重科	3,644,941.00	3.28

153	600332	白云山	3,606,639.00	3.25
154	605567	春雪食品	3,592,202.00	3.23
155	600755	厦门国贸	3,561,957.00	3.21
156	000547	航天发展	3,543,415.00	3.19
157	600096	云天化	3,535,658.00	3.18
158	601601	中国太保	3,520,630.00	3.17
159	600535	天士力	3,508,692.00	3.16
160	002648	卫星化学	3,453,434.00	3.11
161	600418	江淮汽车	3,433,649.00	3.09
162	300033	同花顺	3,387,873.00	3.05
163	002241	歌尔股份	3,331,784.00	3.00
164	688111	金山办公	3,322,327.20	2.99
165	000792	盐湖股份	3,299,852.00	2.97
166	688180	君实生物	3,288,227.93	2.96
167	000563	陕国投 A	3,257,920.00	2.93
168	002841	视源股份	3,224,141.00	2.90
169	601988	中国银行	3,178,100.00	2.86
170	688012	中微公司	3,147,567.59	2.83
171	600166	福田汽车	3,123,076.00	2.81
172	600887	伊利股份	3,110,479.00	2.80
173	688188	柏楚电子	3,095,963.41	2.79
174	600768	宁波富邦	3,062,141.00	2.76
175	300604	长川科技	3,041,957.00	2.74
176	002120	韵达股份	3,020,041.00	2.72
177	002151	北斗星通	3,013,843.00	2.71
178	002273	水晶光电	2,962,566.00	2.67
179	302132	中航成飞	2,950,166.00	2.66
180	300088	长信科技	2,941,065.00	2.65
181	300017	网宿科技	2,925,789.00	2.63
182	300502	新易盛	2,921,456.00	2.63
183	688122	西部超导	2,897,756.84	2.61
184	600008	首创环保	2,865,799.00	2.58
185	002696	百洋股份	2,858,940.00	2.57
186	000902	新洋丰	2,803,774.00	2.52
187	688005	容百科技	2,746,305.37	2.47
188	002008	大族激光	2,686,577.00	2.42
189	300543	朗科智能	2,657,305.00	2.39
190	300627	华测导航	2,586,523.00	2.33
191	300999	金龙鱼	2,573,311.00	2.32
192	600309	万华化学	2,558,023.00	2.30
193	301125	腾亚精工	2,553,945.00	2.30
194	002439	启明星辰	2,545,230.00	2.29
195	600438	通威股份	2,545,176.00	2.29

196	603129	春风动力	2,525,061.00	2.27
197	300454	深信服	2,520,562.00	2.27
198	301378	通达海	2,479,599.43	2.23
199	600066	宇通客车	2,451,945.00	2.21
200	002384	东山精密	2,418,405.00	2.18
201	300749	顶固集创	2,401,804.00	2.16
202	000538	云南白药	2,378,812.00	2.14
203	301057	汇隆新材	2,375,339.00	2.14
204	600219	南山铝业	2,364,941.00	2.13
205	603729	龙韵股份	2,353,531.00	2.12
206	002185	华天科技	2,324,806.69	2.09
207	000698	ST 沈化	2,287,913.00	2.06
208	300760	迈瑞医疗	2,268,686.00	2.04
209	601088	中国神华	2,264,089.98	2.04

注：“买入金额”（或“买入股票成本”）、“卖出金额”（或“卖出股票收入”）均按买卖成交金额（成交单价乘以成交数量）填列，不考虑相关交易费用。

7.4.2 累计卖出金额超出期末基金资产净值 2%或前 20 名的股票明细

金额单位：人民币元

序号	股票代码	股票名称	本期累计卖出金额	占期末基金资产净值比例(%)
1	300750	宁德时代	38,136,773.83	34.32
2	000333	美的集团	30,400,430.60	27.36
3	002594	比亚迪	20,240,158.00	18.22
4	000725	京东方 A	16,271,896.00	14.64
5	000830	鲁西化工	13,302,199.00	11.97
6	000063	中兴通讯	12,466,298.00	11.22
7	601390	中国中铁	11,491,219.00	10.34
8	300274	阳光电源	10,641,371.80	9.58
9	300433	蓝思科技	10,043,193.00	9.04
10	300059	东方财富	9,887,013.56	8.90
11	000960	锡业股份	9,861,003.30	8.87
12	000683	博源化工	9,446,720.00	8.50
13	300002	神州泰岳	9,428,303.00	8.49
14	002475	立讯精密	9,406,737.00	8.47
15	000623	吉林敖东	9,114,306.00	8.20
16	601857	中国石油	9,064,939.00	8.16
17	002415	海康威视	8,979,804.00	8.08
18	601318	中国平安	8,966,538.50	8.07
19	002091	江苏国泰	8,963,107.00	8.07
20	000630	铜陵有色	8,528,119.00	7.67
21	002831	裕同科技	8,248,359.00	7.42
22	300496	中科创达	8,214,936.00	7.39

23	000858	五 粮 液	8,192,820.86	7.37
24	002938	鹏鼎控股	8,087,785.00	7.28
25	002179	中航光电	7,975,158.00	7.18
26	601728	中国电信	7,857,192.00	7.07
27	300628	亿联网络	7,753,310.00	6.98
28	001914	招商积余	7,452,375.00	6.71
29	002138	顺络电子	7,236,989.00	6.51
30	002558	巨人网络	6,984,901.80	6.29
31	002624	完美世界	6,667,529.00	6.00
32	001979	招商蛇口	6,580,226.69	5.92
33	300699	光威复材	6,465,135.00	5.82
34	000338	潍柴动力	6,256,692.00	5.63
35	002920	德赛西威	6,245,418.00	5.62
36	000708	中信特钢	6,221,555.48	5.60
37	300315	掌趣科技	6,205,350.00	5.58
38	600028	中国石化	6,029,898.00	5.43
39	000001	平安银行	5,984,382.00	5.39
40	002352	顺丰控股	5,917,196.00	5.33
41	300408	三环集团	5,871,529.00	5.28
42	600011	华能国际	5,855,733.16	5.27
43	600900	长江电力	5,744,274.00	5.17
44	002081	金 螳 螂	5,718,972.75	5.15
45	002736	国信证券	5,659,440.00	5.09
46	300014	亿纬锂能	5,544,686.50	4.99
47	688981	中芯国际	5,500,026.43	4.95
48	002001	新 和 成	5,466,669.00	4.92
49	000807	云铝股份	5,254,487.00	4.73
50	000425	徐工机械	5,235,609.00	4.71
51	300182	捷成股份	5,230,435.00	4.71
52	600031	三一重工	5,226,978.00	4.70
53	300136	信维通信	5,167,728.00	4.65
54	688256	寒武纪	5,124,434.13	4.61
55	000100	TCL 科技	5,122,661.70	4.61
56	603993	洛阳钼业	5,112,716.00	4.60
57	000002	万 科 A	5,078,498.00	4.57
58	002230	科大讯飞	5,031,664.00	4.53
59	000977	浪潮信息	5,000,793.00	4.50
60	000938	紫光股份	4,895,592.00	4.41
61	002027	分众传媒	4,878,127.00	4.39
62	002532	天山铝业	4,843,570.00	4.36
63	600050	中国联通	4,803,108.00	4.32
64	000768	中航西飞	4,802,871.00	4.32
65	603456	九洲药业	4,770,409.00	4.29

66	002268	电科网安	4,603,900.00	4.14
67	002555	三七互娱	4,603,169.00	4.14
68	601919	中远海控	4,591,635.00	4.13
69	000738	航发控制	4,565,008.00	4.11
70	300594	朗进科技	4,557,127.00	4.10
71	003816	中国广核	4,549,815.00	4.09
72	601766	中国中车	4,537,105.00	4.08
73	300308	中际旭创	4,535,167.00	4.08
74	300003	乐普医疗	4,528,790.00	4.08
75	601877	正泰电器	4,398,387.00	3.96
76	601168	西部矿业	4,381,001.38	3.94
77	601800	中国交建	4,220,376.00	3.80
78	002064	华峰化学	4,209,726.00	3.79
79	002410	广联达	4,183,583.00	3.77
80	601000	唐山港	4,002,022.00	3.60
81	600019	宝钢股份	3,995,833.00	3.60
82	600862	中航高科	3,991,742.00	3.59
83	300769	德方纳米	3,957,867.12	3.56
84	002266	浙富控股	3,890,831.00	3.50
85	600820	隧道股份	3,775,078.00	3.40
86	603501	豪威集团	3,699,172.00	3.33
87	600637	东方明珠	3,675,771.30	3.31
88	600346	恒力石化	3,606,839.00	3.25
89	002714	牧原股份	3,576,305.00	3.22
90	000547	航天发展	3,570,280.00	3.21
91	601669	中国电建	3,557,812.00	3.20
92	000513	丽珠集团	3,497,783.00	3.15
93	600406	国电南瑞	3,475,417.28	3.13
94	601018	宁波港	3,416,994.00	3.08
95	000651	格力电器	3,412,329.00	3.07
96	000563	陕国投 A	3,393,902.00	3.05
97	000157	中联重科	3,355,720.00	3.02
98	300207	欣旺达	3,304,090.00	2.97
99	601006	大秦铁路	3,245,736.00	2.92
100	002648	卫星化学	3,229,845.00	2.91
101	688041	海光信息	3,204,886.71	2.88
102	002241	歌尔股份	3,167,039.00	2.85
103	600941	中国移动	3,115,253.00	2.80
104	002120	韵达股份	3,044,938.00	2.74
105	002151	北斗星通	3,035,902.00	2.73
106	002841	视源股份	3,013,016.00	2.71
107	300088	长信科技	2,965,958.00	2.67
108	002696	百洋股份	2,951,369.00	2.66

109	601328	交通银行	2,943,910.00	2.65
110	688012	中微公司	2,939,386.65	2.65
111	301125	腾亚精工	2,927,501.61	2.63
112	601600	中国铝业	2,918,714.00	2.63
113	601398	工商银行	2,890,147.00	2.60
114	600362	江西铜业	2,884,930.00	2.60
115	300017	网宿科技	2,879,267.00	2.59
116	688008	澜起科技	2,874,044.99	2.59
117	000792	盐湖股份	2,845,271.00	2.56
118	000902	新洋丰	2,836,150.00	2.55
119	300604	长川科技	2,799,763.00	2.52
120	600535	天士力	2,799,509.00	2.52
121	300543	朗科智能	2,794,120.00	2.51
122	603129	春风动力	2,793,870.00	2.51
123	002273	水晶光电	2,792,945.00	2.51
124	601601	中国太保	2,775,718.00	2.50
125	600585	海螺水泥	2,775,049.00	2.50
126	601899	紫金矿业	2,756,002.00	2.48
127	600570	恒生电子	2,712,807.64	2.44
128	600667	太极实业	2,660,311.00	2.39
129	601633	长城汽车	2,652,185.00	2.39
130	600029	南方航空	2,646,256.00	2.38
131	688111	金山办公	2,636,620.16	2.37
132	301378	通达海	2,634,777.00	2.37
133	600704	物产中大	2,601,506.00	2.34
134	300627	华测导航	2,590,321.00	2.33
135	002008	大族激光	2,585,167.00	2.33
136	600332	白云山	2,560,230.00	2.30
137	600690	海尔智家	2,542,617.00	2.29
138	601618	中国中冶	2,523,526.00	2.27
139	600335	国机汽车	2,510,886.00	2.26
140	300999	金龙鱼	2,503,017.00	2.25
141	002439	启明星辰	2,495,709.00	2.25
142	600519	贵州茅台	2,484,401.00	2.24
143	600048	保利发展	2,476,121.00	2.23
144	002185	华天科技	2,448,575.73	2.20
145	600196	复星医药	2,443,514.00	2.20
146	600020	中原高速	2,442,081.00	2.20
147	600418	江淮汽车	2,435,845.00	2.19
148	300749	顶固集创	2,425,077.00	2.18
149	301057	汇隆新材	2,410,386.00	2.17
150	601688	华泰证券	2,406,144.00	2.17
151	000538	云南白药	2,396,868.00	2.16

152	002384	东山精密	2,396,340.00	2.16
153	603816	顾家家居	2,388,212.00	2.15
154	601360	三六零	2,381,087.00	2.14
155	000698	ST 沈化	2,378,728.00	2.14
156	300454	深信服	2,367,272.00	2.13
157	603288	海天味业	2,355,707.68	2.12
158	605567	春雪食品	2,342,642.00	2.11
159	600018	上港集团	2,335,665.00	2.10
160	600007	中国国贸	2,308,795.00	2.08
161	600879	航天电子	2,304,641.00	2.07
162	600487	亨通光电	2,284,734.00	2.06
163	000637	茂化实华	2,259,719.00	2.03
164	600309	万华化学	2,242,649.00	2.02
165	302132	中航成飞	2,236,072.00	2.01

注：“买入金额”（或“买入股票成本”）、“卖出金额”（或“卖出股票收入”）均按买卖成交金额（成交单价乘以成交数量）填列，不考虑相关交易费用。

7.4.3 买入股票的成本总额及卖出股票的收入总额

单位：人民币元

买入股票成本（成交）总额	1,822,063,010.20
卖出股票收入（成交）总额	1,177,857,383.20

注：“买入金额”（或“买入股票成本”）、“卖出金额”（或“卖出股票收入”）均按买卖成交金额（成交单价乘以成交数量）填列，不考虑相关交易费用。

7.5 期末按债券品种分类的债券投资组合

本基金本报告期末未持有债券。

7.6 期末按公允价值占基金资产净值比例大小排序的前五名债券投资明细

本基金本报告期末未持有债券。

7.7 期末按公允价值占基金资产净值比例大小排序的所有资产支持证券投资明细

本基金本报告期末未持有资产支持证券。

7.8 报告期末按公允价值占基金资产净值比例大小排序的前五名贵金属投资明细

本基金本报告期末未持有贵金属。

7.9 期末按公允价值占基金资产净值比例大小排序的前五名权证投资明细

本基金本报告期末未持有权证。

7.10 本基金投资股指期货的投资政策

本基金本报告期末未持有股指期货。

7.11 报告期末本基金投资的国债期货交易情况说明

本基金本报告期末未持有国债期货。

7.12 投资组合报告附注

本基金投资的前十名证券的发行主体中，兴业银行股份有限公司报告编制日前一年内曾受到国家金融监督管理总局的处罚，招商银行股份有限公司报告编制日前一年内曾受到金融监管总局的处罚。

本基金对上述主体发行的相关证券的投资决策程序符合相关法律法规及基金合同的要求。除上述主体外，本基金投资的其他前十名证券的发行主体本期没有出现被监管部门立案调查，或在报告编制日前一年内受到公开谴责、处罚的情形。

报告期内本基金投资的前十名股票中没有在基金合同规定备选股票库之外的股票。

7.12.1 期末其他各项资产构成

本基金本报告期末无其他资产构成。

7.12.2 期末持有的处于转股期的可转换债券明细

本基金本报告期末未持有处于转股期的可转换债券。

7.12.3 期末前十名股票中存在流通受限情况的说明

7.12.3.1 期末指数投资前十名股票中存在流通受限情况的说明

本基金本报告期末前十名股票中不存在流通受限情况。

7.12.3.2 期末积极投资前五名股票中存在流通受限情况的说明

本基金本报告期末前五名积极投资中不存在流通受限情况。

7.12.4 投资组合报告附注的其他文字描述部分

因四舍五入原因，投资组合报告中分项之和与合计可能存在尾差。

§ 8 基金份额持有人信息

8.1 期末基金份额持有人户数及持有人结构

份额单位：份

持有人户数 (户)	户均持有的 基金份额	持有人结构			
		机构投资者		个人投资者	
		持有份额	占总份额比例 (%)	持有份额	占总份额比例 (%)
892	102,644.62	55,060,597.00	60.14%	36,498,403.00	39.86%

8.2 期末上市基金前十名持有人

序号	持有人名称	持有份额 (份)	占上市总份额比例
----	-------	----------	----------

1	摩根基金管理（中国）有限公司	30,000,000.00	32.77%
2	广发证券股份有限公司	6,796,000.00	7.42%
3	中信建投证券股份有限公司	6,049,297.00	6.61%
4	方正证券股份有限公司	4,645,200.00	5.07%
5	华泰证券股份有限公司	3,000,000.00	3.28%
6	中信证券信养天欣 FOF 股票型养老金产品—中国工商银行股份有限公司	2,342,800.00	2.56%
7	刘清	2,266,900.00	2.48%
8	陈卫忠	2,000,000.00	2.18%
9	闫秀训	1,430,000.00	1.56%
10	丁颖	977,200.00	1.07%

8.3 期末基金管理人的从业人员持有本基金的情况

项目	持有份额总数（份）	占基金总份额比例（%）
基金管理人所有从业人员持有本基金	0.00	0.0000

8.4 期末基金管理人的从业人员持有本开放式基金份额总量区间情况

项目	持有基金份额总量的数量区间（万份）
本公司高级管理人员、基金投资和部门负责人持有本开放式基金	0
本基金基金经理持有本开放式基金	0

§ 9 开放式基金份额变动

单位：份

基金合同生效日（2025 年 5 月 8 日）基金份额总额	1,015,559,000.00
基金合同生效日起至报告期期末基金总申购份额	30,000,000.00
减：基金合同生效日起至报告期期末基金总赎回份额	954,000,000.00
基金合同生效日起至报告期期末基金拆分变动份额	-
本报告期期末基金份额总额	91,559,000.00

§ 10 重大事件揭示

10.1 基金份额持有人大会决议

本报告期内无基金份额持有人大会决议。

10.2 基金管理人、基金托管人的专门基金托管部门的重大人事变动

基金管理人：

基金管理人于 2025 年 7 月 17 日公告，自 2025 年 7 月 16 日起，贾建国先生担任公司首席信息官，卢蓉女士不再担任公司首席信息官。

基金托管人：

无。

10.3 涉及基金管理人、基金财产、基金托管业务的诉讼

本报告期内无涉及基金管理人、基金财产、基金托管业务的诉讼。

10.4 基金投资策略的改变

本报告期内无基金投资策略的改变。

10.5 为基金进行审计的会计师事务所情况

本报告期内，本基金未发生改聘为其审计的会计师事务所的情况。报告年度应支付给聘任毕马威华振会计师事务所（特殊普通合伙）的报酬为 38,000.00 元，目前该审计机构已提供审计服务的连续年限为 1 年。

10.6 管理人、托管人及相关从业人员受调查或处罚等情况

10.6.1 管理人受调查或处罚等情况

报告期内，管理人未受稽查或处罚。

10.6.2 管理人相关从业人员受调查或处罚等情况

报告期内，未发现管理人相关从业人员受稽查或处罚。

10.6.3 托管人受调查或处罚等情况

无。

10.6.4 托管人相关从业人员受调查或处罚等情况

本报告期内，基金托管人相关从业人员没有受到监管部门调查或处罚。

10.7 基金租用证券公司交易单元的有关情况

10.7.1 基金租用证券公司交易单元进行股票投资及佣金支付情况

金额单位：人民币元

券商名称	交易单元数量	股票交易		应支付该券商的佣金		备注
		成交金额	占当期股票成交总额的比例 (%)	佣金	占当期佣金总量的比例 (%)	
国投证券	5	2,999,920,393.40	100.00	587,749.14	100.00	-

注：1. 上述佣金按市场佣金率计算，以扣除由中国证券登记结算有限责任公司收取的证管费、经手费和适用期间内由券商承担的证券结算风险基金后的净额列示。

2. 证券公司的选择标准：

- 1) 资本金雄厚，信誉良好。
- 2) 财务状况良好，经营行为规范，最近一年未因发生重大违规行为而受到有关管理机关处罚。
- 3) 合规风控能力较强，内部管理规范、严格，具备健全的内控制度，并能满足基金运作高度保密的要求。
- 4) 具备基金运作所需的高效、安全的通讯条件，交易设施满足基金进行证券交易的需要。
- 5) 具备较完善的清算系统，能及时、高效地完成资金的结算交收。
- 6) 研究实力较强，有固定的研究机构和专门研究人员，能及时、定期、全面地为本基金提供宏观经济、行业情况、市场走向、个股分析的研究报告及周到的信息服务。

3. 证券公司的选择程序：

- 1) 本基金管理人定期组织相关部门依据证券公司的选择标准对候选券商进行评估，确定选用的券商。
- 2) 本基金管理人与券商签订协议，并通知基金托管人。
4. 本基金本年度成立，所有席位均为新增。
5. 《公开募集证券投资基金证券交易费用管理规定》自 2024 年 7 月 1 日起实施，2025 年 01 月 01 日至 2025 年 12 月 31 日期间，本公司旗下管理基金的股票交易佣金费率符合法规要求，即被动股票型基金的股票交易佣金费率不得超过市场平均股票交易佣金费率，其他类型基金的股票交易佣金费率不得超过市场平均股票交易佣金费率的两倍。市场平均股票交易佣金费率由中国证券业协会定期测算并向行业机构通报。

10.7.2 基金租用证券公司交易单元进行其他证券投资的情况

金额单位：人民币元

券商名称	债券交易		债券回购交易		权证交易	
	成交金额	占当期债券成交总额的比例 (%)	成交金额	占当期债券回购成交总额的比例 (%)	成交金额	占当期权证成交总额的比例 (%)
国投证券	-	-	-	-	-	-

10.8 其他重大事件

序号	公告事项	法定披露方式	法定披露日期
1	摩根中证 A500 增强策略交易型开放式指数证券投资基金基金合同生效公告	基金管理人公司网站及本基金选定的信息披露报纸	2025 年 5 月 9 日
2	摩根中证 A500 增强策略交易型开放式指数证券投资基金增聘基金经理公告	同上	2025 年 5 月 9 日
3	摩根中证 A500 增强策略交易型开放式指数证券投资基金上市交易公告书提示性公告	同上	2025 年 5 月 13 日
4	摩根中证 A500 增强策略交易型开放式指数证券投资基金上市交易公告书	同上	2025 年 5 月 13 日
5	摩根中证 A500 增强策略交易型开放式指数证券投资基金开放日常申购、赎回业务的公告	同上	2025 年 5 月 13 日
6	摩根中证 A500 增强策略交易型开放式指数证券投资基金上市交易提示性公告	同上	2025 年 5 月 16 日
7	摩根基金管理（中国）有限公司关于高级管理人员变更的公告	同上	2025 年 7 月 17 日
8	摩根中证 A500 增强策略交易型开放式指数证券投资基金基金经理变更公告	同上	2025 年 10 月 23 日
9	摩根基金管理（中国）有限公司关于旗下部分上交所 ETF 申购赎回清单版本更新的公告	同上	2025 年 11 月 17 日

§ 11 影响投资者决策的其他重要信息

11.1 报告期内单一投资者持有基金份额比例达到或超过 20%的情况

投资者类别	报告期内持有基金份额变化情况					报告期末持有基金情况	
	序号	持有基金份额比例达到或者超过 20%的时间区间	期初份额	申购份额	赎回份额	持有份额	份额占比

机构	1	20250808-202 51231	0.00	30,000,0 00.00	0.00	30,000,000.00	32.77 %
	2	20250805-202 50805	0.00	30,000,0 00.00	0.00	30,000,000.00	32.77 %

产品特有风险

本基金的集中度风险主要体现在有单一投资者持有基金份额比例达到或者超过 20%，如果投资者发生大额赎回，可能出现基金可变现资产无法满足投资者赎回需要以及因为资产变现成本过高导致投资者的利益受到损害的风险。

11.2 影响投资者决策的其他重要信息

无。

§ 12 备查文件目录

12.1 备查文件目录

- (一) 中国证监会准予摩根中证 A500 增强策略交易型开放式指数证券投资基金募集注册的文件
- (二) 摩根中证 A500 增强策略交易型开放式指数证券投资基金基金合同
- (三) 摩根中证 A500 增强策略交易型开放式指数证券投资基金托管协议
- (四) 法律意见书
- (五) 基金管理人业务资格批件、营业执照
- (六) 基金托管人业务资格批件、营业执照
- (七) 摩根基金管理（中国）有限公司开放式基金业务规则
- (八) 中国证监会要求的其他文件

12.2 存放地点

基金管理人或基金托管人住所。

12.3 查阅方式

投资者可在营业时间免费查阅，也可按工本费购买复印件。

摩根基金管理（中国）有限公司

2026 年 3 月 31 日